時報

中華民國十七年

七月四日 星期三

今日圖畫時報閱者注意

舊歷戊辰年五月十七日

今天三張售大洋三分

第八千五百九十三號

定報價目 本國及日本一個月一元 三個月二元九角 六個月五元七角 九個月八元四角 全年十一元 南洋歐美一個月二元 三個月五元八角 六個月十一元四角 九個月十六元八角 全年念二元 報費先惠郵票九五折計

廣告刊例 （封面及評論）二行起碼每日每行一元四角 「圖畫時報」每英方寸每次一元五角 地位須於三天前預定「新聞欄內」每日每行四角五分「普通地位」三十字起碼每日每字一分二厘「彩色廣告」加一色手續費十元二色四十元三色九十元四色一百六十元地位格色須預向本館廣告部接洽 本館編輯部設於新江路二十五號（小花園南首）電話中央六一二〇四 營業部設於山東路A字六號 電話中央六一二〇一 電報掛號二五一四 ▲中華郵政特准掛號立券 按照標包特別優待寄遞之報紙

五馬路

廣信隆 雲紗 拷綢 大減價 大贈品

本號新由廣東本廠運來種各色機器紗數千疋今為普及諸君試用本號貨品起見特舉行大犧牲大減價二十天較之市上價目確有天壤之別並備各種贈品以答惠顧諸君務望惠臨參觀方知真正誠實犧牲非虛偽誠可比

五馬路 山東路口

廣信隆

雲紗 拷綢

大贈品 大減價

▲要求▼
熱心黨國
造福貧民
愛用國貨

凡在七月四五六日三天買電光牌出品、就有上述三種利益、因為我們要將這三天門市收入的總數、百分之五、捐助—慰勞北伐將士成功 淞滬教養院整理費諸君、一舉三得、何樂不為、（外埠函購郵戳為憑）

三星廠總發行所門市函購部 ▲上海南京路石路西▼

3330

上海 河南路拋球場

有隆綢緞 大減價

夏歷五月初十日起至六月十日止

雲紗鮫綢 蔴紗夏布 呢絨毯毡 化粧香品 中西雜貨

海寧醫院陳讃醫師啓事

日前僕患傷寒呻吟床第間匝月荷蒙諸親友敝敢問疾感佩良殷至前來診病諸君亦未能診治尤為抱歉僕現已完全回復擬准於陽歷七月五號照常應診特此鳴謝順爲通告再者嗣後診察時間門診上午八時至十二時出診下午四時至十時規定時間外恕不應命住院則不在此例 3316

總店四馬路 分店大鐵橋

五洲大藥房 夏季大廉價

三星期 夏歷五月初八起念九止

上海華商紗布交易所股份有限公司理事會召集第十四屆股東會公告

本公司定於十七年八月五日（即舊歷六月二十日）下午三時在愛多亞路八十號本所市場開第十四屆股東會議決事件並照第十二屆議決案所有第十三屆股東會併入召集務希各股東准時駕臨除查照六月終股東名簿分送通知書入場證議案議決票等件外特此公告 再本公司股票自七月一日起暫行停止過戶至股東會終了日止

3328

上海郵務管理局通告

為通告事本郵務長遵奉交通部郵政總局局長暨會辦令業於今日將上海郵區一切事宜移交郵務長聶暨署協理郵務長秦接管此告 郵務長希樂思 中華民國十七年七月一日

3323

上海郵務管理局通告

為通告事本郵務長等遵奉交通部郵政總局局長暨會辦令業於今日接管上海郵區一切事宜此告 郵務長聶克遜 署協理郵務長秦印紳 中華民國十七年七月一日

3324

上海南石路中

新開 天寶華 大廉價 大贈品 展期廿一天

▲應時貨品略列▼

▲真正俄羅斯花布每元減沽五碼
▲各色新明星紗 每元減沽三碼
▲頭號新花蔴紗每元減沽六碼
▲新款什色印度綢每元減沽六碼
▲正老牌象皮色料每碼減沽一元

本號新張廉價以來〇辱承各界推許〇源源惠顧〇刻已廉價期滿〇連日顧客尚仍擠擁〇多抱向隅之感〇茲值又運到大帮雲紗拷綢〇及應時貨品〇特於本月十七日起〇展期大廉價大贈品廿一天〇藉酬惠顧諸君之盛意

南國藝術學院 暑期 秋季 招生

(一)(暑期)定七月十日開講八月念五日止・學費只收五元・報名・講義・雜費各一元・課程分外國文(英・法・日)與近代文藝講座兩部(講題詳見簡章)報名自即日起開學前三日止・考期另定簡章函索即寄(院址)上海法租界拉都路西愛咸斯路 (二)(秋季)九月一日開學報名自即日起

院長田漢 教務長孫師毅同啓

啓秀女校招生

本校下學期高中初中小學特別班各級及附屬幼稚園均有餘額有志肄業者可即來校報名 三十日(即夏歷七月十六日)開學時考驗插班 章程函索郵寄須附郵票一分 校址 上海北四川路東寶興路十八號

校長徐婉珊啓 3159

新華藝術大學招 秋季男女生及暑期生

(章程)簡章函索即寄 詳章附郵四分

(校址)上海金神父路南口 3155

上海法政大學招男女生

月一日開課簡章函索即寄至本校招生簡章須附郵票二分詳章附郵票五分逕寄本校招生委員會索函不復

(年級)(一)預科一二年級(二)本科法律系・政治系・經濟系一二三年級 [illegible]

董事長許崇清 校長 [illegible] 同啓

N.F.

南方中學招男女生

本校十七年度校董會議業經議決下學期擴充學額 [illegible]

(章程)簡章函索即寄詳章須付郵六分

(考試)七月七日上午九時 [illegible]

(校址)麥根路西 [illegible] 四十四及四十六號

(報名) [illegible]

(暑期補習)本校暑期補習班七月九日開講 [illegible]

同啓 3280

上海徐家匯 復旦中學部七月六七兩號招考

(一)三三制各級新生(一)高中文理商(二)初中(三)初中預備班投考須知函索即寄詳章附郵五分

中央大學區教育行政院招考東海沭陽儀徵縣教育局局長通告

[illegible]

太古長江輪船 大通 安慶 鄱陽 盛京 四艘大菜間特別廉價通告

[illegible] 太古輪船公司謹啓

國民政府財政部津海關二五附稅國庫券條例

[illegible]

上海特別市國貨運動大會籌備會通告

[illegible]

第十四卷第二號

婦女雜誌

「生活號(下)」

徵文當選 母教的潛勢力……六則 相親相愛……七則 奢侈的懺悔……七則

每月一册二角 郵費二分 全年連郵費二元四角

米的消費法及其營養能力……朱雲樓
衣類布帛的染色法……薩本祥
從速用美的顏色裝飾你的房間……李寓一
婦女生活與裝飾……德馨
兩性生活的優劣……史悠道
叢事的工夫……焦秉貞
性欲與人生……蔡芬
生活上的刺激素之一種……子銘
婦女性生活上的興奮……歆知
談談夜間生活上所用的燈光……徵知
飴的製造及飴麥芽的培養……微知
嘉耦怨耦……天游
二孤女……黃家濂
醫事衛生顧問 攝影術顧問

商務印書館

猛虎商標

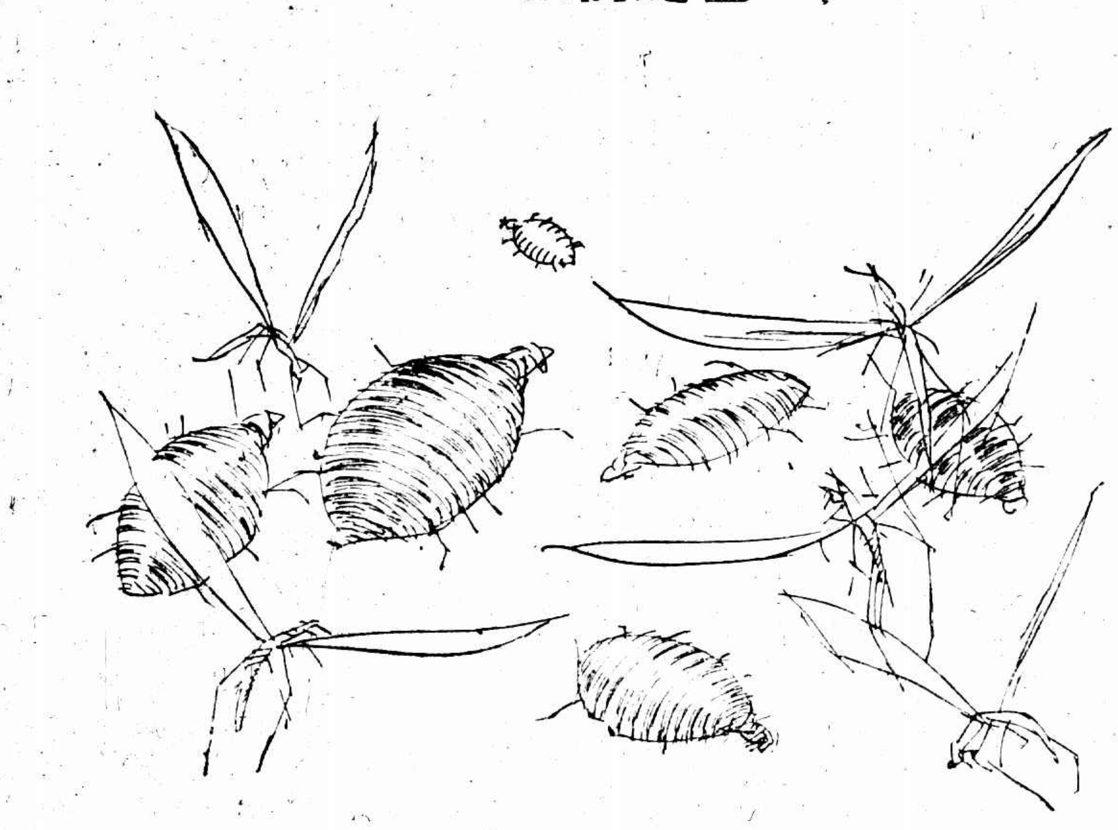

▲臭蟲與蚊蟲 (千里)

▲有了萬金油 ▲不足爲患矣

熟梅天氣半陰半晴百蟲隨之蠢動臥榻之旁擾人淸夢爲可厭之尤者臭蟲與蚊蟲耳蚊齩蟲齧因之致癢因癢而搔因搔而傷因傷而染瘡疾後患堪虞也至後天氣大熱更不堪苦惱永安堂的虎標萬金油搽於患處止毒止癢去毒生肌且油香馥郁蟲類臭覺所感早已退避三舍炎夏購備則臭蟲與蚊蟲槪不足爲患矣矧乎能兼治以下內外各症

內治 中風中痰 心氣腹痛 四時感冒 消暑除煩 霍亂吐瀉 絞腸痧痛 咳嗽痰多 噎膈翻胃 一服就好

外治 頭痛昏眩 腰骨節痛 瘰癧核痛 跌打刀傷 牙痛耳痛 神經骨痛 疥瘡痧瘡 手足腫痛 無名腫毒 蚊蛟蛇傷 虫蛟狗蛟 皮膚破傷 一搽就好

總發行上海虎標永安堂 北四川路八十九號 電話(北)二七三六

總代理上海林大森法租界新開河 各大商藥店及煙紙店均有出售

清宮藏字画

▲墨蹟九種▼ 唐拓化度寺邕禪師 [illegible]

▲名畫十種▼ [illegible]

有正書局啓 上海 [illegible]

膠州路賽狗場定名中園公告

本會賽狗場業經董事會議決命名中園、英文名稱定爲"The Stadium"場內工程刻已告竣、一俟開幕有期再行公佈、本會書記處在愛多亞路六號(電話一〇七六七)中園賽狗場在膠州路八十一號電話三三九二四特此附告

上海賽狗總會謹啓 3186

中園賽狗場啓事(一)

本會擕會狗定於七月八日(星期日)上午十一時在膠州路八十七號中園賽狗場當衆舉行抽籤本次擕會狗計七十五頭會員承租期限爲十二個月每年納租費洋一百廿五元承租會員享有繼續訂租權及轉讓權會員欲租犬者祈駕臨本書記處或至膠州路本賽狗場報名併領取租犬合同爲盼

書記伊文思(C. F. Evans)謹啓 愛多亞路六號 電話一〇七六七 3317

中園賽狗場啓事(二)

凡本會會員欲報名定租擕會狗者希於七月六日下午五時前報名併將租犬合同塡明遞交至本會書記處或膠州路本賽狗場過期截止即希注意

書記伊文思(C. F. Evans)謹啓 愛多亞路六號 電話一〇七六七 3318

中園賽狗場啓事(三)

本會會章入會志願書婦女入會書暨一切詳章請逕向愛多亞路六號敝處索閱入會費每位洋廿元男女會費每半年納會費洋十元女會員入會費免繳本場參觀賽狗房時間現定每日上午六時起至下午三時止特此公佈

書記伊文思(C. F. Evans)謹啓 愛多亞路六號 電話一〇七六七 3319

張學良電平輸誠

◎張學良一日電蔣介石・馮玉祥・閻錫山・李宗仁、願服從國府、原文有以先人遺訓勿違 住日通電息爭之旨爲戒、言猶在耳、痛切於心、茲爲貫澈和平、已令前方撤退、以民意爲依歸、良愛鄉愛國、不敢後人、決無妨害統一之意、除遴派代表即日趨前晋謁外、敬布忱悃、佇候明教、(北平三日下午七時電)

◎此間盛傳張學良有東電來平、表示願服從國府、長數千言、(北平三日下午十時電)

蔣李昨晨抵平 閻赴長辛店迎接 由西站下車 與閻同赴衛戍部

◎蔣介石・李宗仁等專車共七列、二日夜由保定出發北上、㊀中山鐵車鐵道、㊁白崇禧車、㊂李宗仁車、㊃衛隊、㊄蔣夫婦、㊅衛隊、㊆隨員、三日晨五時半、蔣介石車抵長辛店晤閻錫山、蔣閻談話半小時、蔣閻同車、六時十分由長辛店開車、七時正蔣介石車抵西站下車、蔣與迎者握手、七時七分蔣閻同一汽車、與白崇禧李宗仁吳稚暉宋美齡等汽車二百餘輛直赴衛戍部茶點、七時三刻蔣李白及全體隨行人員軍政各界乘汽車三十餘輛赴碧雲寺祭孫靈、(北平三日下午五時電)

◎蔣介石・李宗仁・吳稚暉・白崇禧・宋美齡分乘三列車、先後抵平、蔣介石乘在第五列、在長辛店遇閻錫山、遂於晨七時同車抵前門西站、蔣與歡迎者握手、蔣閻同乘汽車赴衛戍部休息、(北平三日下午八時電)

◎李宗仁先蔣總司令前抵北平、車站華人叢集、終夜不散、爭欲觀蔣之丰采、蔣到後、即偕其夫人赴西山、住某華人宅、其處距碧雲寺不遠、(北平三日路透電)

◎閻錫山三日晨三時十分偕蔣作賓及各要人由西車站專車赴長辛店、當閻錫山車未開前、已到站之各軍部要人均隨閻赴長、(北平三日下午五時電)

◎閻錫山親至長辛店迎蔣、與蔣同車返京、茲記其對東方社記者談話如左、蔣介石此次北上、途中在新鄉與馮晤見、關於今後軍事計劃、有所協議、大致已見決定、最高軍事會議召集地點、現尚未定、大概將在西山之蔣介石宿所舉行、蔣介石望余速將北平政治分會成立、馮玉祥今日因病不能來平、一星期後或將趕到、(北平三日東方電)

蔣氏等展謁孫靈 謁靈前不見客

◎蔣介石在未抵北平以前、令李宗仁吳稚暉等先行赴平、已則於今晨四時十五分由長辛店出發、與前往迎蔣之閻錫山在車中密議、(北平三日東方電)

定期再正式致祭

◎蔣介石抵碧雲寺先至孫總理靈堂展謁、明後正式設祭、蔣出寺後赴常耀奎宅休息、到碧雲寺賓客求見者、均派邵力子等分別代見、略謂蔣對各界熱烈歡迎、甚不敢當、但未祭孫靈前不見客、不發表意見、請各界原諒、並致謝意、又謂此次在鄭保均無會議、即在平亦不久留、因欲趕赴五次會議、(北平三日下午七時電)

◎蔣介石三日晨到平後、對各界代表俟祭孫後接見、屆時發表意見、(北平三日下午五時電)

◎蔣介石於今晨七時抵平後、在衛戍部茶點、七時三刻偕李宗仁・白崇禧・吳稚暉等乘汽車三十餘輛赴碧雲寺祭孫、未延見各界、(北平三日電)

◎蔣介石在未達目的地祭孫前、一概拒絕各方往訪代表(北平三日下午四時電)

◎蔣介石定六日祭孫靈、促馮玉祥來平、蔣馮閻李四人主祭、白崇禧・吳稚暉・宋美齡・邵力子・方本仁等陪祭(北平三日下午十一時電)

◎蔣介石定六日祭孫、促馮玉祥來平同祭、(北平三日下午十一時電)

閻赴碧雲寺訪蔣 交換各項意見

◎閻錫山今晚到碧雲寺、與蔣介石先交換各問題意見、(北平三日下午十一時電)

◎今日午後李白偕閻赴西山與蔣會商國政、午後商會及公團代表亦赴西山、蔣親會數人、餘由副官代見、(北平三日路透電)

◎閻錫山三日午三時赴碧雲寺晤蔣介石、有所會商、(北平三日下午七時電)

◎蔣介石與夫人宋美齡住碧雲寺附近常耀奎宅、衛隊分駐頤和園臥佛寺、李宗仁擬住國院四照堂、(北平三日下午七時電)

◎宋美齡三日下午二時、由碧雲寺入城、赴協和醫院訪孔祥熙疾、(北平三日下午七時電)

蔣李與記者譚

◎時報記者楊仲華在保時、訪李宗仁、李謂對裁兵與對東北尚未與蔣介石議及、故暫無具體辦法可言、抵鄭後晤馮玉祥並未開會議、馮確患咳甚劇、本能偕余等北上、俟病稍痊、當趕來北平會議、(北平三日下午四時電)

◎東方社記者、於蔣介石今晨抵平後、即往其駐節之西山碧雲寺晉謁、自西單牌樓至碧雲寺止、沿路有衛戍司令部之衛隊及巡警隊、每隔四五間門面、即有人駐守、氣象極爲嚴肅、各道路入口皆貼有「歡迎蔣總司令」、「慶祝革命成功」等字句、靑天白日旗飄揚空中、男女學生熱烈歡迎、蔣晤記者後作如左之談話「此次北上途中與馮玉祥晤見、關於將來建設的事業、曾作充分意見交換、目下第一重要問題、對內爲裁兵與財政統一、對外爲解決中國之束縛、改訂一切不平等條約、以上問題、在第五次全體會議閉幕前、當能規定根本的計劃、定都南京、乃已定之事業、向外交團通告、而各國之意向、亦曾有所聞矣、至於東三省問題、務希其和平解決、應如何辦法、現非發表時期、且尚未決定、吾人對於中國之國家的完成、務必盡力爲之、於此種努力上深望貴國國民亦與以公正之援助也」云云、(北平三日東方電)

日使派員謁蔣

◎日使派參贊有野赴碧雲寺謁蔣、述芳澤爲蔣洗塵、蔣派邵力子代見、赴宴與否蔣尚未定、(北平三日下午十一時電)

馮電蔣即日赴平 先派鹿出席會議

◎馮玉祥復蔣介石即日來平祭孫、(北平四日晨電)

◎蔣總司令今晨七時到北平、馮玉祥未同來、但聞一星期內可來此、(北平三日路透電)

◎鹿鍾麟明日下午來平、(北平三日下午十一時電)

◎馮玉祥確病咳頗劇已派鹿鍾麟來平、代表出席會議、鹿有由順德擬抵保定訊(北平三日下午七時電)

◎鹿鍾麟三日晚可抵平、(北平三日下午十時電)

北平政分會將成立

◎北平政分會將於最短期內成立、暫以委員閻錫山代理主席、(北平三日下午十時電)

白崇禧等赴津就職

長制、㊁設參事二人至四人、㊂設市參議會、㊃

之希望、張伯倫答稱、渠不能代表南京政府有所

餘都繼續南移、警衛團暫緩回贛、培德應各方約

席賞付審查、㊈確定海陸軍經費由國款支給、嚴

廣州通信、國軍克復北平後、北伐軍事、已告結

商震等赴津就職

◎河北省府仍在保開會、定日成立、商震定四日赴津、五日先在津就省府主席職（北平三日下午十時電）

◎省政府三日在津成立、商震溫壽泉朱綬光等今晚均赴津、準備就職、（北平三日下午十一時電）

日本增兵滿州

◎日政府容納山梨大將之希望、陸軍省決在朝鮮增設警備獨立守備隊六營、每年增二營、於三年間完成、於來年度計入豫算三百萬元、對於滿洲亦決於二年中繼續增設二營、於下年度要求豫算五十萬元、（東京三日電通電）

◎灤州方面之奉軍撤退狀況、頗有不穩形勢、故日本之撤兵命令、又遲遲未發、（北平二日電通電）

魯軍由海道赴灤

◎據山海關警察處應務課長談、前駐祥本部下一混成旅五千人、由青島用船運送、一兩日中可在秦皇島上岸、立轉往灤州、（天津二日東方電）

津俄領署將撤回

◎關於搜查天津勞農領事館事件、莫斯科政府提出處罰責任者、道歉、並將來之保證等三項、中國方面對此置若無視、勞農總領事館以下在津勞農各機關已悉行停止辦公、決不日撤回本國、（天津二日東方電）

日電所傳之濟南匪訊

◎濟南北方及辛莊附近土匪騷擾甚烈、入夜即行出沒、中國警察探悉其根據地、在辛莊兵營、本日拂曉以四百名包圍該地、其時土匪已經逃去、僅獲得槍械若干、足見中國方面頗努力於維持治安、當可望有相當効果也、（濟南二日東方電）

李濟深由港來滬

◎三日晨九時半李濟深偕陳策·鄧演存·鄧家彥·廖百芳及其子女等乘海虎艦到港、下午四時乘法郵船奇利赴滬、據、此行有三種任務、㈠報告六月來建設事項、㈡應召赴北平、出席軍事善後會議、㈢出席五次執監大會、並謂大會中最重要者為裁兵問題、約一月後南返、軍民兩政交黃紹雄馮祝萬代理、陳策是夕乘海虎返省、（香港三日下午九時電）

◎李濟深現乘法船保羅勒迦號赴滬、轉往北平、今日述其北上理由如下、㈠因南京政府與蔣介石電召、㈡渠欲向南京政府報告粵省當局在過去六個月內之整理工作、㈢渠欲參加七月十五日在南京舉行之國民黨第五屆全體會議云、（香港三日路透電）

柏文蔚由壽抵蚌

◎柏文蔚三日由壽州返蚌、即將赴京、（蚌埠三日下午九時電）

◎任應岐三日由京返徐、將令所部北開、（徐州三日上午七時電）

閩省府有改組說

◎本埠報載、閩省府將改組、杜錫珪許世英可加入、三日市黨部議決、電中央反對杜錫珪、（廈門三日下午八時電）

閩粵彙誌

◎鼓嶼工部局增洋董至六人問題、交涉無効、交署決送外部辦理、（廈門三日下午八時電）

◎建設廳定五日接收實業廳、（香港三日下午九時電）

◎市府組織法、經建委會起草完竣、內容㈠改市長制、㈡設參事二人至四人、㈢設市參議會、㈣各局組織無若何變更、（香港三日下午九時電）

閻令監視靳梁

◎京津衛戍總司令閻錫山、因靳雲鵬梁啓超在天津謀劃反革命運動、昨日密令傅作義監視二人之行動、（天津二日東方電）

芳澤之談話

◎日本芳澤公使關於時局談話云、對於中國所要求之合理的國權恢復、財政統一、予不惜援助、即不平等條約之改正、亦以好感精神贊成之、並希望對於外國人予以與中國人同樣、（北平二日電通電）

英下院質問華事

◎下院今日詢問在華英商產業賠償或發還事、外相張伯倫稱、九江產業損失之請賠總額、較賠款為高、故政府已訓令駐華藍公使審慎考核賠償要求、核實後再行發給、至於鎮江華兵所佔之英人產業、英政府期望南京當局履行其義務、英政府現正鄭重注視其關於此事之行為、保守黨洛克爾問、以南京[illegible]英政府是否抱南京政府承認其義務之希望、張伯倫答稱、渠不能代表南京政府有所允諾云、（倫敦二日路透電）

國府會議

◎本日國府會議、蔣作賓來電報告河北省政府江日（三日）先在天津就職、俟保定房屋修理完竣後、即行遷保、會議中要案如次、㈠內政部農礦部司法部法制局呈送訓政期內行政綱領決由常務委員會擬定審查辦法、組織委員會審查之、㈡軍事委員會請撥款十萬專辦撫恤、決交財政監理委員會核議、㈢賑務處是否應設立案、決交內政部核議、㈣議決派蔣作賓為津海關二五庫券委員會國府代表、㈤蔣作賓電陳、熱察綏三特區行政機關應否改組、是否應採單一制或改委員合議制、都統可否改稱行政長官、請予決定、議決交內政部核議、㈥議決准各省最高法院長出席省政府會議、㈦皖省委余誼密請辭財廳長決挽留、㈧豫省委凌冰請辭職、決緩議、㈨決以王開疆任法官懲戒委員會秘書長、（南京三日電）

財政會議

◎全國財政會議三日所議各案、全付各組審查、（南京三日下午十時電）

◎三日開全國財政會議、出席一百零六人、審查案如下、㈠統一財政案、交財務行政組審查、㈡財政整理大綱草案、交財務行政組國用組稅務組共同審查、㈢統一全國鹽稅收入案、㈣統一各省鹽務機關征收人員任用案、交財務行政組審查、㈤統一稅務用人行政及稅款收支案、交財務行政組審查、㈥統一煙油稅收案、交財務行政組審查、㈦請政府通令全國限期一律施行捲煙統稅案、交財務行政組審查、㈧統一財政先從劃分國家稅地方稅及國家費地方費入手辦理案、交行政組稅務組國用組共同審查、㈨規定海陸軍費由國款支給、嚴禁就地稅收案、交國用組審查、㈩軍費政費平均統一由中央分配審計案、交國用組審查、㈩㈠軍費由中央核定總收數分配支發不得裁留提取案、交國用組審查、㈩㈡請各集團軍代表報告軍費實數案、交國用組審查、（南京三日中央社電）

京市府近訊

◎南京市長何民魂定三個月內實行廢娼、已令各負責機關積極籌備、又委孔章羨為土地局長、調沈礪專任財政、又派沈礪謝無忌熊冠英籌備設立市民銀行、（南京三日下午十時電）

蘇省府會議紀

◎江蘇省政府第八十次會議、到何玉書、葉楚傖等九委員、鈕永建主席、討論㈠茅祖權陳和銑等委報告六月三十日審查各盜匪案結果、請公決案、決議照審查修正通過、㈡決議蘇省合作社暫行條例、修正通過、在條例未公布前、業已成立之合作社、由農礦廳根據條例、另案辦理、㈢何玉書提議、請發給農具製造所開辦費六萬元案、決議、令財廳分期照發、㈣張壽鏞提議、擬請修正財廳辦事細則、決議通過、㈤民政廳呈為擬具蘇省縣長訓練章程草案、仰懇核施行案、決議、併縣長考試條例案審查、加推陳世璋張壽鏞為審查委員、㈥加推何玉書陳和銑審查縣長薦舉資格案（南京三日電）

湘省要聞

◎清鄉督辦署對第六軍仍着周希武·張其雄·兩師長負責整理、（長沙二十九日電）

◎二十一軍向成傑部調沙市、魯滌平令第六軍十七師開資興永興填防、（長沙二十九日電）

◎十四軍實行裁兵、縮編為四師一團、（長沙電）

◎劉嶽峙回省、定一日就財廳長職、（長沙二十九日電）

贛省近訊

◎朱培德二十三日電告、八師抵高唐、金漢鼎率餘部繼續南移、警衛團暫緩回贛、培德應各方約、俟蔣總司令北來同赴北平、指揮部員、同軍隊回贛、（南昌二十七日電遲到）

◎今日省務會議、建廳長李尚庸、稱奉令免職、繼任尚未發表、本人即須赴贛西公幹離省、無從交代、當議決暫由省政委熊育錫兼代、（南昌二十八日電遲到）

全國財政會議紀

各案均付審查

七月二日、全國財政會議、開第一次大會、簽到會員一百八十餘人、由部長宋子文張壽鏞主席、開會如儀、旋由各會員抽定席次、依照議事日程開議、㈠統一財政案、各會員主全國統一財政、應確定標準、量入為出、設一全國預算決算委員會、並促進各縣設立審計分院、討論終止、主席宣布審查、㈡財政整理大綱草案、由賦稅司長賈士毅報告提案理由、其主旨與統一財政案略同、宣布同付審查、㈢統一全國鹽稅收入案、鹽務署長錢昌照說明全國鹽稅、各處情形不同、應由中央確定統一辦法、以免參差、交審查、㈣統一各省鹽務機關征收人員任免案、會員多數主張鹽務征收人員、由各省保薦、經中央任命、付審查、㈤統一關務用人行政及稅款收交案、係關務署提出、主席宣布審查、㈥統一煤油稅收案、經各會員詳細研究進口煤油稅收情形、張壽鏞說明統一辦法、付審查、㈦請政府通令全國限期一律施行捲煙統稅案、付審查、㈧統一財政先從劃分國家地方稅及國家費地方費入手辦理案、係經濟會議提出、對於田賦劃歸省稅及裁撤全國釐金抵補辦法、湖北財政廳長楊禮、與江西財政廳長黃實、討論極詳、張壽鏞說明田賦劃入省稅之理由、主席宣付審查、㈨確定海陸軍經費由國款支給、嚴禁提撥地方稅收案、係山東省政府委員陳雪南提出、多數會員同志、宣付審查、㈩軍費政費宜均統一、由中央分配審計案、宣付審查、㈩㈠軍費由中央核定總數、分配月撥、不得截留提取案、付審查、㈩㈡請各集團軍代表報告軍費實數案、由各代表開列詳細數目、送交秘書處再行審查、遂散會、附錄各組審查員名單如左、

▲財務行政組 主任、賈士毅·常委、黃實·陳[illegible]·[illegible]·[illegible]·過之翰·魏宗晉·王祖培·桂[illegible]·薛篤弼·譚[illegible]·[illegible]·陳一[illegible]·[illegible]·吳[illegible]·胡[illegible]·胡[illegible]·[illegible]·林[illegible]·[illegible]·高[illegible]·劉光[illegible]·[illegible]·沈[illegible]·唐[illegible]·[illegible]·王和·吳[illegible]·[illegible]·趙文銳·

▲國用組 主任、李[illegible]·常委、[illegible]·雷[illegible]·[illegible]·李鴻文·[illegible]紀文·李民欣·[illegible]·李[illegible]·朱[illegible]·[illegible]·[illegible]·[illegible]·劉[illegible]·[illegible]·丁[illegible]·[illegible]·李[illegible]·[illegible]·陳[illegible]·王時·楊汝銘·[illegible]·俞[illegible]·周[illegible]·[illegible]·王兆中·

▲稅務組 主任、李承[illegible]·常委、[illegible]·汪[illegible]·陳[illegible]·[illegible]·謝冰·王孝賚·李景曦·魏[illegible]·[illegible]·劉大鈞·[illegible]·謝大祥·張永明·毛[illegible]才·[illegible]·[illegible]·潘[illegible]·[illegible]·林[illegible]·[illegible]·陳[illegible]·

▲公債組 主任、陳其采·常委、鍾[illegible]·[illegible]·[illegible]·許建廷·[illegible]·胡[illegible]·林[illegible]·俞[illegible]·賈[illegible]·[illegible]·褚鳳[illegible]·孫[illegible]·張遠西·李林[illegible]·沈[illegible]·汪[illegible]·

▲金融組 主任、白志[illegible]·常委、陳行·[illegible]·[illegible]·劉[illegible]·[illegible]·[illegible]修甲·[illegible]·[illegible]·[illegible]·陳紹[illegible]·吳[illegible]·[illegible]·沈世忠·汪之楨·汪[illegible]·馬[illegible]良·

翡翠土枷楠真金鑲耳圈
土枷楠係前清高貴寶藏世所罕見之飾品、今特將土枷楠鑲成耳圈[illegible]
如蒙 惠顧請臨上海三茅閣橋西首愛多亞路一八四號
全昌號啓
3325

粵桂首先響應裁兵

裁兵減餉之實施計劃

廣州通信、國軍克復北平後、北伐軍事、已告結束、閻錫山即呈請軍事委員會、主張實行裁兵、同時並通電各省各軍、徵求同意、軍委會據電後、即準備由中央議定裁兵辦法、及從新改定編制、頒佈各省、實施執行、粵省接電後、各重要將領、即一致贊成、一面先由粵桂兩省之第四第五十一十五各軍、依照最近第八路總指揮部軍事會議議決之改編裁法兩項、積極實現、在中央未頒佈裁兵條例以前、粵桂兩省軍隊、仍採取最近編定之軍制、從事訓練、現總指揮部已將第八路所屬各軍裁兵後之編制、及裁法情形、呈報軍委會、察核採擇、照粵桂兩省各軍現在所編定者、粵省共編三軍、每軍三師、每師三團、係依據最新戰爭計劃、以團為本位、故在每團之下、設各項特種兵、統計粵省共有兵二十七團、桂省因祇有第七第十五兩軍、每師暫編四團、（三團之外另設一補充團）總指揮部最近並決定將獨立師·游擊司令·及其他非屬於正式師團之部隊、實行編入各軍、歸編後、各軍溢出之名額、應行裁去者、即將殘廢老弱者、盡量淘汰、再有溢額、則撥入各善後區、充開墾或森林工作、粵省軍餉、月需二百萬至三百萬元、經此裁減後、預計可由三百萬減至一百八十萬或二百萬元、又李濟深之意、以最近編定之軍制、倘經過六個月後、尚可作第二次之裁減、因施行相當訓練之後、因身體品行上有不能造就、與其他特別原因、不能充當兵役者、再可裁減、實行取精不取多之宗旨、現在中央軍事委員會、已決定全國裁兵、着手議訂裁兵後之新編制、倘與現在粵省之軍額比較仍少者、即實行作第二次之裁兵、粵桂兩省、已準備電呈國民政府、及通電各省、一致積極主張全國舉行大裁兵、實行國民黨之全部訓政云、

尚有國內記載轉入第二張第八版

國際記載

小島之王……哈門

島上有居民十五人皆業漁……全島為哈之私產……不受人管轄

文匯報紐約通訊云、英國勃立斯拖爾海峽中有小島名倫台、上有居民十五人皆業漁、奉哈門為王、此島距英倫頗遠、往返不便、迄今未受英國管轄、該島面積縱約三英里、寬一英里、乃哈門於五年以前向村民購得者、自經其整理後、社會倍形發展、哈門居英國、英人呼為倫台王、有聲於金融界、任國際商業銀行董事長兼洛克銀公司總理之職、近赴美國代表英國絲商與華爾街銀業解決一千萬美金之帳款、於是其其名轟動一時、蓋欲一見其人、哈門幼時甚貧、曾在倫敦拉柴銀行為學徒、年得薪四十八磅、賴其刻苦堅忍、漸擢高職、後以鉅資購倫台島、遂得島王雅號、故為非常之人也、

日電車互撞慘劇

死車上職員二名……乘客重傷十四名……輕傷二十一名……為有電車以來未有之慘劇

三日東京電、今晨九時、有電車一輛、開向早稻田者、因開關機損壞、正在小石川傳通院前之安藤坂疾馳時、與由早稻田開往錦系堀之滿載乘客之電車、在轉彎角相撞、致使該車顛覆毀壞、電車職員二名立斃、負重傷者十四名、輕傷者二十一名、鮮血四濺、情形甚慘、為東京電車未曾有之大慘事、（東方社）

紐約證券市價暴跌

銀行利率提高之故

二日紐約電、今晨銀行街用款利率、為百分之十、乃一九二〇年以後之創舉、證券市價因此暴落、當地銀行用進借款七千萬元、有數方面預料此種利率須漲高、（路透社）

二日紐約電、農部所發[illegible]、幾已完全出盡之報告、今日引起棉花交易所之大批了結、價格乃跌落十至十五磅音、（路透社）

日政友會反對議會期延長

謂不過為倒閣手段

三日東京電、政友會方面、對於議會會期延長說、大為反對、謂主張此說者、不過為倒閣之一種手段、民政黨員多主張此說、其實果將審議方法略加改善、現在之會期、僅足了事、但民政黨就與議會政治之運用、並不用意、徒然欲輕率改正憲法、實為欲謀攫取政權起見、乃為動機不純正之議論、未免過於輕率矣、（東方社）

英巡艦大霧中觸礁

艦身受損甚巨……惟並無死傷

二日加拿大哈里福克斯電、英巡艦無畏號今日入港時、於霧中觸礁、並無死傷、但艦身受損甚巨、恐風起時將裂成兩截、（路透電）

英勞工大會開幕

麥克唐納爾主席致詞

二日倫敦電、英帝國勞工大會、今日在下院開幕、出席者有來自澳洲·加拿大·錫蘭·印度·愛爾蘭·紐芬蘭·紐絲綸·巴力斯坦·英屬基阿那·南斐·羅台西亞等處之代表、由麥克唐納爾主席、其開會詞中、言及帝國殖民事、謂工黨素反對移民、但現知移民之必要、但須以發展家屬移居為目的、而非僅在個人移殖也、主席又言及美國務卿凱洛格之和平提議、謂此議所以有大價值者、以其為一種新姿勢、而可成使國際聯盟會不致為軍閥驅入陷穽之工具也云、大會旋秘密開會、（路透社）

孟買富區不納稅

三日孟買電、據印度時報載稱、近發生一事、為英國治印歷史中所未有、孟買州之巴爾杜里地方（孟買州最富區之一）之不納稅運動、已使地方行政機關完全失其作用、其結果為無論何人、非報告運動之領袖、經其許可、甚至不能由其家中移動、政府屬員所需之糧食用品種種、全賴諸領袖之好意供給之、主其事者為白海巴台爾、當地富戶皆贊助之、而僑寓南斐之鄉人每月亦助以盧比五十萬枚云、（路透社）

尋覓探險員者續有加入

德已派飛機二架……英亦討論辦法

俄破冰船將抵目的地……俄飛行家仍無下落

三日羅馬電、德國著名司機人烏滿特、及德飛機兩架、已加入國際搜尋意大利號探險飛船諸人及阿孟生等之工作、（路透電）

二日莫斯科電、蘇俄破冰船克拉辛號、向十吋厚冰中衝路而往、現距意大利號飛船失事地點、不足三十哩、此行第一目的、在救出前與諾比爾同在冰地之數人、此事頗有希望、待此數人救出後、破冰船上之飛機將搜尋其他諸人、破冰船現常與[illegible]諾比爾將軍互通無線電、至於六月二十九日飛往褐恩島之俄飛行家巴[illegible]施金氏、則迄無下落、（路透社）

二日倫敦電、航空部次官沙松、今日在下院稱、英政府前已照會瑙威政府、如英國飛行軍能有益於意大利號飛船救濟事、請即告知、瑙威政府允於需要時請英國飛行軍協助、惟迄今英國未續接來文、六月二十日瑙威方面曾請借水上小飛機兩架、英國各種飛機、苟有適用於此事者、英政府定欣然供給之、刻正討論詳細辦法、（路透社）

二日瑙威京城電、私人救濟會、現籌救阿孟生與其僚巴二人、已請英航空部借以飛式飛機兩架、據該會意思、此種飛機可大增救濟隊之効率、（路透社）

墨叛黨攻擊戍兵

在格里加地方……旋被援兵擊退……委棄死屍廿六具

二日墨京電、叛黨二百人、今日攻擊格里加戍兵、為政府援兵擊散、委棄死屍二十六具、軍火馬匹若干、選舉總統之際、騷亂極少、僅某處有小衝突、死傷各兩人、（路透社）

雅典國會將解散

維尼齊洛受命組新內閣

三日雅典電、維尼齊洛已受命組織新內閣、國會行將解散、

第三百十十期
光新 The Eastern Times 報時
Pictorial Page
十七年七月四日

張學良電蔣馮閻李輸誠
蔣李昨晨抵平　馮電即日赴平祭孫靈
紐約證券市價暴跌
發見大西路相近男屍、地豐路號地小宿（上海記載）
黃埔學生況劍飛爲婚姻不如意自殺（上海記載）
閘港鎮上女學生遊泮　被汚自殺（上海記載）
久記營造廠總理張效良被綁贖出（上海記載）

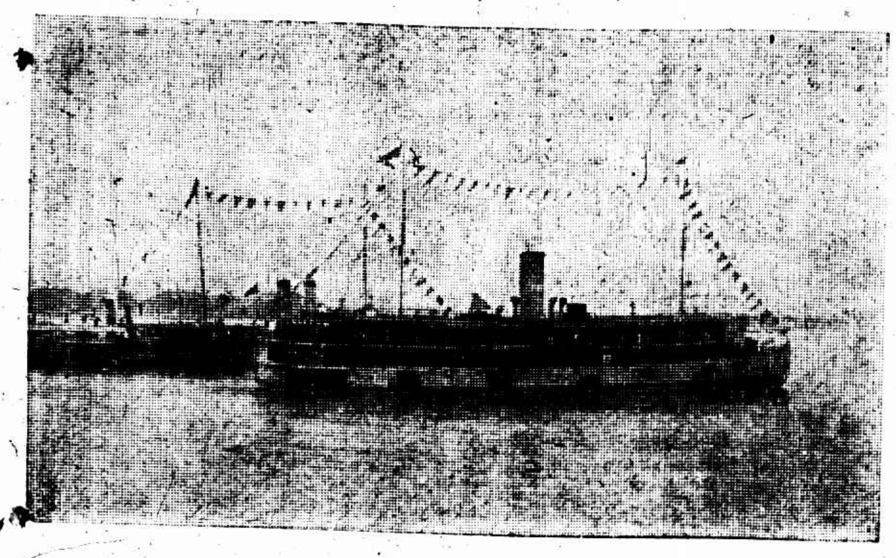

中央執行委員及蔣總司令蒞漢　①楚有等艦之到漢　林芳伯

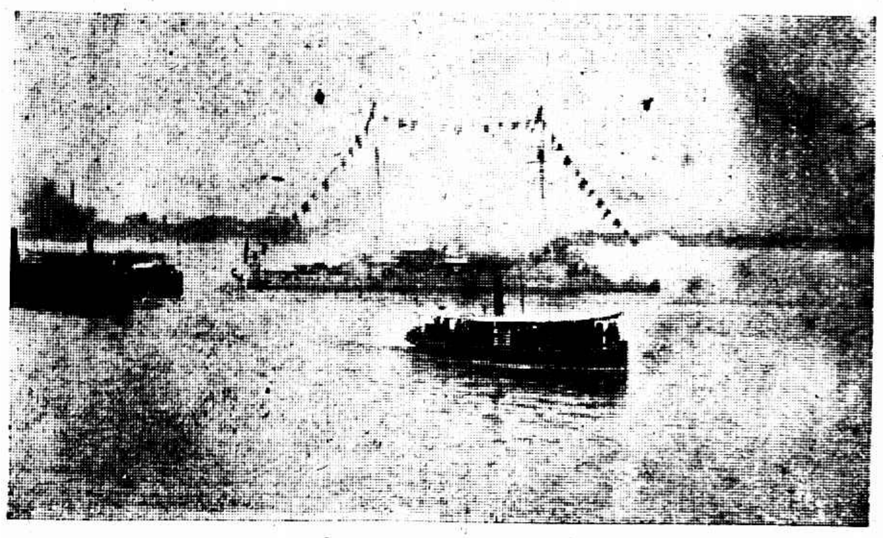

②執行委員及蔣總司令乘汽船登岸　林芳伯

③登岸後及碼頭歡迎　前行者爲蔣夫人及李宗仁夫人　林芳伯

④蔣總司令在民樂園歡迎會中演說　林芳伯

⑤武漢民衆冒雨歡迎　林芳伯

⑥中央委員吳稚暉演說　林芳伯

Members of Central Executive Committee and Generalissimo Chiang Kai-sheh arriving at Hankow. ① Gunboats Tsu-yao etc. reaching Hankow. ② Members of Central Executive Committee and Generalissimo Chiang Kai-sheh landed by motor boat. ③ They were welcomed by a big crowd on the wharf after their landing. Mrs. Chiang-Kai-sheh and Mrs. Li Chung-ren were walking in front of others. ④ Generalissimo Chiang Kai-sheh giving speech in Ming Loh Yuan. ⑤ Wu-Han people gave their hearty welcome in spite of heavy rain. ⑥ Mr. Wu Sze-hwei, Member of Central Executive Committee delivering a speech.

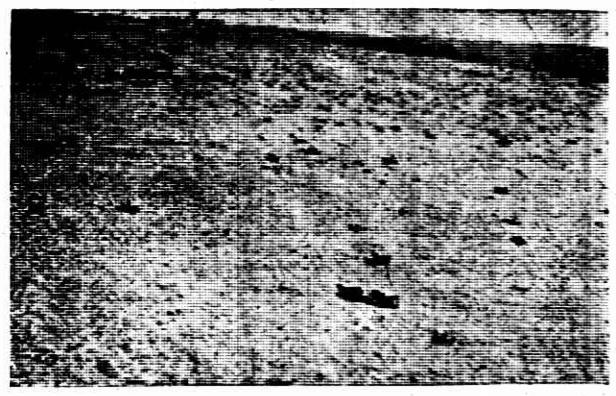

江蘇昆虫局在東海治蝗　Ⓐ新壩鎮軍匪交戰蝗不易捕多入灌雲縣之西臨鄉途中無草食遂自相殘殺（圖中X處乃二蝗共食一蝗）

Ⓑ新壩鎮之蝻闖至西臨鄉食草葉

Ⓒ石湫鎮陶利灣殺死蝗蝻堆積遍地

The Kiangsu Bureau of Insects exterminating locusts at Tunghai. Ⓐ Owing to fighting was going on between soldiers and bandits at Hsin Pon Cheng it was unable to catch locusts. Thus they became so numerous as to invade the western part of Kwei-yung District. They devoured themselves as they could not get grass to eat on their way. X two locusts eating one. Ⓑ Locusts of Hsin Pon Cheng invaded Hsih Ling Hsiang to get grass to eat. Ⓒ Showing enormous number of locusts being killed at Shih Chin Cheng.

上海慕爾堂童子軍羅浮隊乘自由車旅行南翔

The Rover Boy Scouts of Shanghai Moores Memorial Church taking a trip to Nanziang on bicycles.

金山張堰鎮衛生運動大會盛況　聸不文贍

Sanitary Movement at Chang Yeng Cheng of Chinshan District Kiangsu

懲儆奸民辦法
反日暴行會通過
上海記載

各界反日暴行委員會昨日下午通過懲儆奸民辦法、茲錄如下、㊀根據上海各界反日暴行委員會之決議、特制定懲儆奸民辦法、凡違反本會所公佈之經濟絕交計劃大綱及施行細則者、依本辦法懲辦之、㊁有左列行爲之一者謂之奸民、(甲)凡進口商定購日本出產之貨物運銷本國、或原料日貨、不照章登記而未領用通行證遽行運銷者、(乙)凡批發商向進口商拆購不登記之日貨轉批商號應市者、(丙)運送業報關業代運日貨至本國各口岸者、(丁)凡掮客兜售日貨於本國商人者、(戊)零售商以未登記或已登記而未領用通行證之日貨直接售於消費者、㊂懲儆方法分下列五種、(甲)木籠陳列、書明奸民姓名及犯案事實及該奸民照片、粘置木籠內、陳列鬧市中、(乙)停止公權、將奸民姓名及犯案事實、陳告中央政府及省市政府停止其業務上需要之公權、(丙)金錢懲戒、照奸商所販運銷售日貨成本罰繳二倍之救國基金、(丁)名譽懲儆、就奸民作奸地及其原籍地登報刊布其姓名、並刊載奸民紀錄、或刊製奸民牌於羣衆注目之地、(戊)信用懲儆、通告該奸民所業之行業及有關各行業、與該奸民斷絕營業往還、㊃凡奸民犯第二條各款行爲之一者、依其情節輕重酌施第三條各款懲儆方法之一或並施二款至三款懲儆、其援用方法由公斷委員會酌定之、㊄凡勾結外人托庇特殊勢力抗拒懲儆者、沒收其動產不動產並停止其法律上賦予之保護及一切權利、㊅本辦法自公布日施行、

商家明大義 日人騙不動

本埠城廂南市各大洋布店及雜貨店、自對日經濟絕交後、關於以前所定之日貨、均因國難關係、拒絕不出、於是日方來貨如山積、從前抵制日貨尚有北五省可以銷售、而今北伐告終、國體統一、北五省一律抵制、日商行廠各貨無處銷售、反欲繳納關稅棧租、於是異想天開、派員至南市各洋布店雜貨店等請爲推情當爲銷售、並謂如慮危險、願派汽車將貨送交、一切責任由彼承認云云、但各布號均深明大義、不願賺此厚利、咸婉辭卻拒、

吳淞獅子林砲台 劉台長病故

吳淞區要塞司令部所屬之獅子林砲台台長劉邦福君、日來忽染沉疴、醫藥罔效、延至前日逝世、所遺台長一缺、現由要塞襲司令、委任該部參謀施冠西兼任、

招商局總管理處 新委職員一覽

職務	姓名	職務	姓名
總務科科長	王子騫	船務科科長	楊英
出納科科長兼總務科副科長	王允章	棧務科科長	洪雁賓
會計科科長	徐廣德	漢局局長	汪子涵
寧局局長	胡和	甬局局長	何少生
汕局局長	林桂國	粵局局長	何煥章
滬局局長兼南棧	魏乙青	華棧棧長	金信三
江新業務主任	曹丹山	江華業務主任	張延齡
江安業務主任	沈仲清	江順業務主任	金廷孫
聯益業務主任	孫棣三	江天業務主任	沈筆庭
江裕業務主任	胡調高	江大業務主任	顧廷元
江靖業務主任	黃斗寅	新豐業務主任	賴保生
新濟業務主任	笠震興	廣濟業務主任	尤仲珊
公平業務主任	楊敬識	內河分局經理	汪揖頌
五棧總視察	徐福生		

又招商局總辦趙鐵橋布告、委俞鳳韶爲營業科科長、李雲良爲廣東局副科長、沈仲毅爲上海分局局長、陳順通爲副局長、俞鳳韶既任科長、不能兼顧、所有原任總文書一職暫缺、一切文件由各協書分任辦理、李雲良已任副科長、復核主任匯即撤銷、會計科員責、

電請廢除煤類特稅

煤炭業分會煤炭公會委員汪舜山陸祺生戚仁友昨電全國財政會議、請廢除煤類特稅、

今日美國獨立紀念

今日爲美國獨立紀念、駐滬美領事署除於上午召集滬上美國各重要人物、在領事署舉行慶祝典禮外、並接見各國官紳、

中山路一段工竣

中山路開工建築以來、閘北共和新路至大統路一段石塊路面行將就緒、向來崎嶇不平之道路、現已成爲康莊、行人經過、莫不同聲稱便、

牌業工會之呼籲

牌業工會昨發宣言、謂被作主方面將宓增辭毆傷、請各工會予以援助、

易培基病愈銷假

農礦部長易培基、前向國府請假來滬養疴、業已多日、茲悉精神恢復、已於前晚九時許搭車赴寧、銷假視事、

驟熱 驟寒 兩日間病人增多

本埠最近數日天氣不時、前天熱度最高時華氏寒暑表升至九十度弱、入晚尤甚、故各馬路納涼人殆遍、至昨日上午八時許、忽下大雨一陣、漸覺涼爽、熱度頓減、路上行人間有穿夾衣者、下午六時許、熱度退低七十餘度、晚間尤寒、二日間寒燠竟相差二十度左右、穿衣不愼者、每易感受疾病、

廣信隆雲紗拷綢 連日十分暢銷

五馬路廣信隆綢布莊專辦廣東本廠運來各種雲紗雲紗數千疋、現爲推廣營業起見、不惜巨大犧牲、於上星期起舉行大減價一月、並備有各種贈品、該號本抱薄利主義、又素以誠實爲主、故平日營業頗有可觀、值茲減價期內、其營業尤爲發達、所有廣紗毛巾紗線夏布白印度綢白紡綢等亦一概削價出售、

製糖公司籌備開工

中華國民製糖公司董事會、已依照議決案組織事務處於愛多亞路三十八號、昨並繼續開會、公推王際亨董事爲主辦、以便遇有要公、召集臨時會、並由秘書等趕辦呈報公文及函電等俾得早日開工、

播音協會之發起

無線電專家曹仲淵君新近發起中國播音協會、以謀聽衆幸福、贊助者沈卓吾馮少山席錫蕃等、設總會於上海南京路十二號、不日即將開始辦公、

宋鳴武爲駐滬代表 劉志陸派

第十路總指揮劉志陸、派定宋功(鳴武粵人前廣東第四軍參謀長)爲駐滬代表、接洽一切公幹、

統一漁稅之請求

中華漁業公司沈竹賢等、聯合永順永豐三興等各漁輪局、具呈財政部、請求統一漁稅、

世界一幻局耳 姚公鶴致書盧興原

姚公鶴昨致上海臨時法院院長盧興原函云、積久病質、未克晉晤、良稱歉負、近閱報載、始悉以交替問題發生爭議、在執事內省不疚、忽起一餞之謗、曾參三至之嫌、既在青天白日之中、須有水落石出之日、故不憚忍辱負重、待罪行間、以靜候當局之裁決、輿論之批評、所謂來去分明、一塵不渾、其遇可悲、其心可亮矣、雖然、白雲蒼狗、世界一幻局耳、柴雨祁寒、是非皆抽象耳、而執事所處之地位與所任之職務、又隨在有對外之關係、人各有心、七情多口、安得家喻而戶曉之、故在諒執事者可殺而不可辱、維鶴自顧塔壙、而不知者且謂患得復患失、駑馬無非戀棧、爭千秋不爭一日、執事學養有素、倘區區者而絜較短長者、則謗謗始于多辯、畏形反以彰形、並世既無東塗請大之人、流俗益滋冰山捧城之誚、值此外交多故、訓政開場、負屈一時、孰與甘居衆的此在稍忍須臾耳、當民國開始時、關君炯之以劉前滬道正式委任視事、暨南北統一、關君急流勇退、同時並由黎前總統電召赴鄂、擢簡外交特派員、卒以商會及各法團懇切挽留而止、彼時鶴備書省署、偶與關君約同赴蘇、詢之則面遞辭呈、擬求允准也、光明磊落、有口同辭、蓋一官敝屣、書生本色、決不願以無謂之榮辱、供外人之描畫、此則鶴之愚戇之意、以有一日之雅、願作三思之請、惟裁察焉、姚制公鶴上、

煤炭業公所奉令發還

城內福佑路煤炭公所房屋自被江蘇禁煙局佔用後、屢經該業商民協會轉請上海特別市商民協會電呈財政部明令歸還、均無效果、最近市商協會又去電懇請、於昨日奉到財政部復電開、皓電悉、現准上海特別市黨務指導委員會函請前來、已併案訓令江蘇禁煙局剋日遷讓矣、

法界將熱鬧兩天 十四十三法人紀念日

本月十四號爲法國改立民主共和國國慶紀念節、駐滬法總領事梅理靄君令知法工部局土木工程、如屆時在領事署工部局法公園等處門前高搭牌樓燈彩外、並在大自鳴鐘及公館內佈滿各式燈彩、並令法代總巡浦彥轉飭所屬小東門大自鳴鐘嵩山路盧家灣寶建路等五捕房佈置隆稅與慶外、法領署工部局各捕房辦公人員及通班中西越各探捕、咸皆出資雇匠製紮各式紙綢人物、飛禽走獸、樓台亭閣、活動燈彩、均各爭奇鬥勝、預備於十三晚上加入提燈會比賽、

郵總局職員南下

國民政府郵務局遷移首都事、現正籌備、在此事尚未實現之前、擬在滬暫設辦事處等情、已誌前報、茲悉國府交通部、以郵務會辦鐵士闌、因病請假三個月回國、已委定本埠郵務局局長錫而之(譯音)暫代、並於該局二樓設臨時辦公處、聞前日已有職員二三十名、自北平趕至郵務總局、攜帶文件來滬、餘者亦將陸續南來、已於昨日起始辦公、一俟首都總局佈置完畢、即行遷移赴京、

航業養成所定期考試

招商局開辦航業養成所、報名者頗爲踴躍、茲定八日上午九時、在黃浦灘路七號半該局會計員養成所原址舉行考試、

棉紗納基金新辦法 以之爲製造國貨用
反日會十五次常會通過

各界反抗日軍暴行委員會前日開十五次執行委員會議、討論事項、㊀藥業喻義堂縷陳該業登記日貨與別業不同案、(議決)交調劑委員會辦理、㊁南區絲光染織第一業務工會代表顧永泉等、爲資方不能負擔股線基金以致停業工友生計危迫案、並有聶委員潞生陳委員翊庭關於此案討論甚久、內陳辦法六項、㊀每包征收基金五兩、三十二支至六十支不論紗線一律徵收、但以在華之日廠爲限、且須征至關稅自主之日爲止、㊁款存銀行、另立貨頭、由反日會代表三人、染織業代表一人、絲光業代表一人、襪廠業代表一人、共同簽字、㊂該款專用製造三十二支以上線紗之用、但須內抽十分之二爲反日運動之費、㊃紗廠之創辦法、與主權之所屬、應從長討論、㊄檢查權全歸反日會、但染織三業須負協助及檢舉之責任、以免偏枯、㊅各家買紗、應通知本會繳納基金、取得通行證後、方可移動、譬如每日三百包、應將一千五百兩送存銀行後發出通行證、可以出貨、(議決)於聶陳兩委員所陳辦法六項外、再加一項、(如有偷漏應予以嚴重之懲戒)餘均通過、惟基金牽照百分之五抽納、紗線估價、應以每包二百兩爲標準、㊂主席報告李委員次山擬訂懲辦奸民條例案、(議決)修正通過、並即公布各報、

絲廠業 女工加資將全解決 男工要求亦已接近
仲裁會議開過二次

天通菴區各絲廠女工推舉代表於前日至絲繭總公所要求廠主加增工資、每工二分、星期賞一角、廠方業已容納訂立契約、雙方簽字、茲悉全滬絲廠共分六區、所訂加薪契約、除天通菴區即(北區)業經女工代表當場簽字外、尚有其他五區、昨亦由絲繭總公所推舉代表攜帶契約前往各區業務工會接洽簽字、計新閘即(閘北)區代表爲黃錦帆、浜北區(即垃圾橋北)爲朱竹賢、租界區爲陳蒲生、滬南區即(日暉港)爲陽某、東區即(胡家橋)因工潮未平、代表尚未派定、現均分別進行、商勸各業務工會代表簽字施行、以昭一律、該契約有效期間、自今歲六月一日至明年五月三十日爲止、警備司令部市黨部各機關會同絲廠業勞資雙方及三商會昨在總商會開第二次仲裁會議、雙方以誠懇態度善意磋商、加以居間人之剴切勸告、故精神上極稱融洽、業已訂定草案、由警備司令部市黨部工整會農工商局總商會閘北商會縣商會絲繭公所絲廠協會各區業務會男女職工代表、簽字承認、不日發表、

可驚之損失調查
大批染織爲原料停工 提倡國貨不容緩

南北市大小各染織廠、因某種原料關係、最近三日來相繼停工者、已有一百餘家、茲將昨日調查所得、略記如下、(閘北)麥根路如意里通、和有鐵木機三百架左右、男女工人約六百餘、連搖紗織布等均在內、(下仿此)虬江路渚昌、有機八十餘架、工人約一百六十名、中山路鑄范里新華、三十餘架、男女工約六十人、永興路西五福、有機一百餘架、男女工二百人左右、中山路順昌里振華、有機三百餘架、男女工約六百餘人、(南市)煤屑路振興一二兩廠、有機二百餘架、工人四百餘名、海潮寺三新鴻新各廠、有機二百餘架、工人約四百左右、三官堂華陽、約一百五十架、工人約三百名、盧家灣廣和、約一百五十架、工人約三百人、貝勒路祥昌、三百餘架、共有工人約六百名左右、以上不過十家、不迨十分之一、已有工人三千六姓二十名、若全埠統計、爲數必更巨云、

染業勞資條件已裁決
維持前勞資調節會原訂條件

綢綾染業工會第一分會與綢布染業職工會第二分會向資方要求改良待遇條件、歷時一年有餘、不能解決、工方呈請市政府仲裁、業由上海特別市勞資仲裁委會裁決、維持前勞資調節會原訂條件、昨已送達十七年仲字第一號裁決書於勞資雙方、

種運公賣鴉片嚴禁
本月一日起 民政廳已有訓令

民政廳訓令各縣公安局、奉江蘇省政府訓令、竊查現行禁煙辦法實施以來、弊竇叢生、經提出省政府委員會第七十三次會議、議決自七月一日起本省實行禁絕、令仰該廳長即便通飭所屬各縣一體遵照、切實佈告、從七月一日起、遇有種運公賣鴉片情事、即行解交法院按照新刑法從嚴訊辦、毋稍玩延、此令等因、奉此、除分行外、合亟抄電令仰該局長即便遵照切實布告、從本年七月一日起、如犯中華民國刑法第二百七十一條至第二百七十七條之規定搆成鴉片罪者、應即嚴密查拿究辦、

天寶華大贈品 廉價展期

南石路天寶華洋貨號開幕大廉價、刻已期滿、茲爲酬答顧客起見、並又運到大批香云紗夏令應用品等、故於今日(四號)再展期大廉價大贈品二十一天、各貨照前削碼減售、

三星廠熱心

三星廠總發行所(南京路)在七月四五六三日、舉行九五折廉價、三日內門市部收入總數、提出百分之五、捐助慰勞北伐將士成功、及淞滬教養院整理費、該廠愛護黨國、造福貧民、當爲各界所讚許、

檢查員拒賄 東洋雜貨數千元

各界反日會檢查委員會、以南貨糖業迄未登記、故該會對於該業加意檢查、結果未登記商號之日貨逐漸查獲、已有十餘家、海貨與白糖數千件、將向各界反日會登記云、又查獲其他劣貨分別錄後、三十二號檢查員在西門查獲元光斜紋布十疋、估衣職工會查獲白綢布二十疋、白汗衫料五打、洋布二疋、色丁二疋、汗衫一打、華洋職工會查獲麻紗七疋、日紗(四十支)十二包一百廿捆、小包綢布十疋、又在新泰號查獲東洋什貨數百打、價值數千元以上、該號擬欲賄誘該會檢查員、但被檢查員嚴詞拒絕、

市黨部請廢止舊歷

市黨務指導委員會昨呈中央黨部、請轉函國民政府通令全國廢止舊歷、以免紛歧、

浦東導報出版

暄傳已久之浦東導報、於今日出版、內容豐富、排式新美、小品文字爲春藟生俞逸芬沈秋雁編輯、取稿均極雋逸有味、本埠各報販、均有出售、以後每五日出版搭尙報紙一大張、增刊無定、如外埠讀者、附郵花二分索閱、即當寄奉、報費僅收一元、而第一個月作爲贈閱、不另取費、館址暫本埠公共租界霞路消水坊二五八號、

雜訊

燭業分會、上月三十日在寶輝堂選舉職員、由商民協會組織部主任吳文淵到場監視、計當選執行委員厲梅生厲宸卿何蔭生鄭芳標等九人、紀律委員鄔中和童元孝等五人、午後宣佈章程、有會員錢永材等忽恃醉意、向該會理事委員沈梦生提出責難、以致全場秩序紊亂、

徽寧旅滬同鄉會 徽寧旅滬同鄉會昨開治安研究委員會常務會議、績溪程永言及聯隊總部來電、謂寧國陳文股匪聲勢甚大、請速電浙省派兵由徽兜剿、議決據本日報載廣德張團來電已將陳文匪巢擊破、電復並電詢近狀、以便核辦、徽屬旅省同鄉會來函推舉代表吳絜華來申面洽、議決定期開會招待、

徽徽琺瑯工業社 南市煤屑路華商徽徽琺瑯工業社、精製各色美術琺瑯牌及各種器皿出品、營業蒸蒸日上、現將事務所營業部遷移至徽寗路興西路口十號、並於本外埠設立接洽處、俾遠地顧客、得就近接洽、

工運

▲香業職工會 香業職工會昨日召開集全體代表大會、討論張萬生店主開除全體職工、私辦張發林周環亭兩會員、決由上級保釋、張萬生親尊未了結之前、無論各工友不能與他工作、

▲南貨業職工會 南貨業職工會改組籌備委員會向南貨業商民協會交涉開除職工問題、於七月二日該南貨業會臨時常務會議中解決之、決議辦法錄下、㊀在端節被開除之職工願意復工者復工、㊁不願意復工者津貼、計津貼分兩種、1●在十六年進店者、照原有薪金一律津貼兩月●2在十七年進店者、照原有薪金一律津貼一月、已由該商民協會通告各商號一體遵照、

國貨一覽 (二續)

食品工業門 汽水類

汽水 W 屈臣氏汽水有限公司 麗山路八六號
冰 廣醬 廣醬公司 高昌廟龍華路七號
汽水 益 益利汽水廠 華德路八三號
果汁汽水 馬牌 馬司廠 民國路三三六號
汽水 雙喜 衛生廠 福佑路
汽水 匯通廠 共和新路

食品工業門 麵粉類

麵粉皮 綠寶星 福新一廠 閘北光復路 江西路五八號
同上 寶星牌 福新二廠 閘北小沙渡 同上

食品工業門 麵粉類

麵粉 六蝠蝙壽 福新一八廠 南蘇州路莫干山路 江西路五八號
同上 紅綠天竹牌 福新七廠
同上 紅藍白汽車鳳戲 牡丹雙魚雙虎 阜豐公司 莫干山路 仁記路二五號
同上 同前 裕通廠 閘北光復路
同上 雙馬 申大廠 南市機廠街 同前
同上 天字 立大廠 曹家渡 天主堂街
同上 砲台福壽三多麟記 信大廠 澳門路三號 同前
同上 丹鳳 祥新泰廠 曹家渡浜北

調味食品類

醬油 三星如意 中華醬園 閘北[illegible]
美味和合粉 美味醬油精 和合 根泰廠 徐家匯路記橋堍
味母味母汁 蓮花 天一味母廠 新閘路八〇七號
味精醬油精 佛手 天廚味精廠 新橋路二五號菜市路一七六號
辣醬油 五卅 中國利華辣醬油公司 西門外華興里四號

食物雜品類

玉帶龍鬚麵 麻姑獻壽 瑞興製麵廠 萬豫碼頭老硝皮弄
米粉 振業米粉廠 小西門外陸家浜一

今日戲目

大舞台(三馬路) 夜戲 高廷贊 二本 鐵公雞
上海舞台(四馬路) 夜戲 雷峰塔 七本 五六八
第一台(四馬路) 夜戲 開天闢地 頭本
共舞台(小東門) 夜戲 珠簾寨 遊龍戲鳳

下爲影戲院

光陸(博物院路) 得其所哉
武昌(東武昌路) 遊歷記 赤身
共和(萬板橋) 秘密飛機
中華(吉祥街) 金縷恨
北京(北京路) 黑鷹盜
百星(福生路) 玻璃鞋
虹口(乍浦路) 亂世忠臣

夏令配克 見異思遷
恩派亞(八仙橋) 鐵血將軍
萬國(海寧路) 陽出去
中央(六馬路) 蓮花洞
新中央(海寧路) 革命軍戰史
卡德(卡德路) 小劍客
世界 清宮秘史
奧迪安(北四川路) 歌台避債
上海(北四川路) 情奴
通俗(大東門) 孔雀東南飛
卡爾登(派克路) 神女艷舞
東華 慾海潮

夏令家家宜備

夏令炎熱蒸炙往往禍起朝夕如有備有本藥房下列各品自可消彌禍患

急救品
急救時疫水 每瓶分一元 五角 三角 一角 五分 每盒裝四十瓶洋一元
樟腦白蘭地 大瓶洋一元二角半 小瓶洋七角半
霍亂吐瀉藥 大瓶洋四角 小瓶洋二角半

衛生品
防疫臭藥水 一介侖洋一元二角 半介侖洋六角半 四分之一介侖洋三角半
清香閣痧藥 每瓶洋三角
立鍶臭蟲藥 大盒二角 小盒一角
爽身痱子粉 辟穢樟腦丸

消暑品
香蕉 檸檬 雪梨 佛手 蘋果
桑子 杏子 橘子 菠蘿 楊梅
各種菓子露汁 大瓶五角 小瓶三角

上海四馬路中 太和大藥房發行

久咳丸辨僞法
唐拾義佈告

㊀僞品包內無驗眞券
㊁僞品或有僞驗眞券但翻印肖像模糊不堪
如無上述諸弊方爲眞品將券交回總行即贈本廠美人畫
向例一張換一張從不改章

張效良被綁 二萬五千贖出

—滬南久記營造廠總經理—

滬南久記營造廠經理張毅、七月一日晚、乘自備汽車、從久記木行出來、行經三泰碼頭、突有綁匪四人、蜂擁上前、勒令停車、該廠工程師黃某、被匪强迫下車、一面即自行開車、風駛電掣而去、二日之間、杳無音訊、昨日上午、該廠接得法租界某旅館電話、知爲張經理自己所打、謂現在此地、頗爲平安、望速籌款二萬五千元、派人來此接洽云云、當即四處張羅、得款如數、逕至該旅館交款、故張已安然出險、(滬南社)

滬杭路上男屍 鄉人眼見謀殺

張增寶確係劉姓老婦之甥

昨日下午三時四十分、有一中年男子、被人開槍擊斃於滬西大西路相近之滬杭甬鐵道上、記者聞訊、驅車馳往調查、爲攝一影並記其事實如左、死者身衣咖啡色印度綢長衫、內襯汗衫外、並着白華絲紗短衫袴、足御棕色絲襪、黑紗鞋、頭戴草帽、身上共中五槍、計左胸兩槍、右乳旁一槍、腹部一槍、右[illegible]一槍、臥於鐵道畔之血泊中、爲狀殊慘、當被殺時、該處鄉民曾有目睹者、據稱、有黑色汽車一輛、由東馳至該處鐵路橋而停、即有四人從車上跳下、沿鐵路而南、且話且行、行至離停車處約二百碼許、中三人忽出槍向其餘一人連開數響、待其人倒地斃命後、乃相率返身飛奔、登原汽車向西逃逸、其人本被擊倒於鐵軌內、事後數分鐘、適有松江班火車開來、鄉民恐屍體被輾、乃舁出軌道、置於路旁、旋經該圖地保及該處六區二分所派警相繼到來、在屍身上檢得鈔洋三元、及法國公園之入園證一紙、上書姓名爲「張增寶、住新閘路高照里十四號」地保即根據其地址往查、據該號屋內二房東劉姓老婦聲稱、確有一姨甥、名張增寶、但並不住於渠處、且久未會晤、遂偕地保前往認之、則果係其甥、老婦又謂、張爲無錫人、父母均在鄉、向業外國印刷所、性豪闊、廣結交、此次之罹慘殺、殆爲交友不愼致之歟、現警所已飭地保投法院報驗、並呈報公安局緝兇究辦、

膠州路可疑人 黑夜跳浜

傘在人不見

戈登路巡捕房某西三道頭、昨晚九時許、駕坐汽車出外查崗、行經膠州路檳榔路口、突見黑暗中有一人手執洋傘、形跡可疑、欲停車搜查、斯人飛奔跳過小浜而逃、西三道頭下車追趕、摸出手槍射擊、乃轉瞬間人已不見、祗遺洋傘於地上、遂拾之返捕房報告、

沸水燙死

三歲小孩子 慘不忍覩

大統路崇德里十一號內、有房客張氏婦、其子阿狗、年僅三歲、前日下午、其母提來沸水一鉛桶、預備沐浴、不意不知如何、忽跌入沸水桶內、迨其母回房救起、已燙得週身靡爛、慘不忍覩、亟送至醫院醫治、奈已不及、延至昨日下午三時許、氣絕斃命、

美少年賣淫 —男妓—

戀新棄舊 因妬行凶

住居重慶路重慶里內之夏阿榮、日前偕同十九歲男子傅子剛行經法租界八仙橋附近、被警拘人趙紀發遇見、不問情形、即往毆打、當由巡捕拘入捕房、訊據傅子剛供、前年冬間、民人在黃浦灘地方與趙紀發遇見、帶我至伊家稱係爲由、後來趙見我姿色尚佳、即逼令我爲男妓、並出立筆據、業已焚燬、歷六個月之久、民人因時遭辱罵、故不顧操此賤業、逃出後、即至重慶里夏同榮處、亦作此業、是日民人與夏同至八仙橋、即被趙紀發因妬行凶毆打是實、夏同榮供詞略同、趙紀發供年四十六歲、向做成衣匠、家住維爾蒙路一九一號、前年在外灘與傅遇見、領回家中、因見其面貌甚好、故命伊爲男妓、嗣後傅即不別而出、直至現今始行遇見、是以向論有之、不敢行凶、餘供支吾、捕頭得供、論令一併管押、昨日解送法公堂、中西官訊悉前情、以三被告均屬無恥之徒、判趙押兩年一個月、傅夏兩人各押十四天以儆

蛋行盜劫

損失一千餘

董家渡茂昌蛋行、前晚九時許、突來四盜、皆衣冠楚楚、託言定蛋、由司帳董富康出見、盜即摸出手槍、迫令交出帳簿鎖匙、當被刧去鈔洋一千六百元、現洋二十餘元、攜贓而逸、

丈夫尋到

律師追踪而至 司帳被控舞弊

前日下午、有一身穿白色旗袍、年約三十餘歲之短髮少婦邵姜氏、投總巡捕房報稱、渠夫邵菊如、向在紗布交易所經紀人高价仁處爲司帳、辦公處在愛多亞路一〇一一號、現已四五日不歸家中等語、當經派探前往愛多亞路一〇一一號調查、至則見邵在屋內、探等遂將一干人帶至捕房、其時忽有一律師至捕房稱、伊係代表高价仁、因邵菊如於本年六月間、串同職員龔慶來及浦某侵佔帳銀一萬七千五百兩、應請將邵收押、並拘龔浦二人到案追究、探等復往將龔拘獲、而浦某則已逃逸、遂將龔帶回捕房、與邵菊如一併羈押、昨晨解送臨時法院、原被兩造各延律師到庭、據被告律師起稱、本案被告在告訴人處爲司帳、近來告訴人將被告軟禁、已有多日、及至捕房探員前往、始得自由、不料告訴人又於此時控被告侵佔銀洋、求察、繼據告訴人投稱、本年五月間、我至杭州約三星期之久、回滬後、即聞外間人言、邵菊如近來終日花天酒地、命我預防、我即回店調查帳目、遂發現有舞弊之事、其舞弊之法、譬如被告等揑造一戶名、收此戶銀四百兩、其實所收之銀、俱係空頭、而付出則爲現銀、日積月累、遂成此鉅數、隨將帳簿呈察、推事得供、論改期訊理、兩被告各交二千元舖保、並拘浦某到案、

女孩夜半狂哭 荒地發現小棺

其母諱言領回溫州 如何致死須經剖驗

溫州婦人余林氏、在愚園路六十號西人家爲女傭、生有一女、名銀妹、年七歲、與母同在西人家居住、前晚深夜一時許、余林氏之貼鄰聞銀妹狂哭之聲、約歷半小時後、忽聲息全無、遂生疑心、至昨晨該鄰人因不見銀妹、即向余林氏詢問、銀妹何往、余林氏答以昨夜有親戚前來、將彼領回溫州、嗣以內中頗有疑點、遂報告靜安寺捕房派探王管綏前往該屋、調查一過、並將余林氏及其姘夫胡寶昌並隔壁西人家男傭王光進、女傭張胡氏、一併帶至捕房、詰問當時情形、其時有一華捕至捕房報告、謂地豐路荒地上、發現一小棺、當由王包探前往該處將棺啟視、則棺中即正在查究之銀妹死屍也、遂將孩屍舁入斐倫路驗屍所、一面將余林氏等一干人、分別暫行羈押、昨晨解送臨時法院、即據西探頭稟稱、小孩如何致死、不能明瞭、須剖驗後始能斷定、要求將本案改期、惟余林氏等四名、對於本案涉有重大嫌疑、請求仍予羈押、梁推事核稟、論本案改期訊理、被告等仍分別還押、至十一時、由葛推事蒞驗屍所檢驗屍體一過、論曰、驗得已死女孩余銀妹、致死原因不明、着工部局醫生剖驗後、再行核辦

兩男一女

形跡可疑 金飾從何得來

老閘捕房華探張良、前日上午九時許、在九江路九十一號中國旅館門首查見有兩男一女、從該旅館走出、形迹殊爲可疑、遂暗行跟隨、至南京路、見一男一女走入七十號費文元銀樓、未幾又至八十三號恒孚銀樓、約隔十分鐘、若輩仍同回中國旅館、該探當即會同西探入內、在五十二號房間內、將該男女三人一併拘入捕房、繼又往兩銀樓調查、據稱頃間確有男女兩人到來、將金練兩條、金表一只、兌換鈔洋而去、中西探遂將金表練帶回捕房、昨晨解送臨時法院、稟明前情、並稱、本案捕房須詳細調查金表練等來歷、要求改期再訊、當經推事詰悉兩男子一名王竹根、寧波人、一名蔡玉亭、無錫人、婦人名趙馬氏、對於金飾來歷、供詞支吾、遂諭分別還押、候改期查明再訊、

大門作怪

壓傷兩孩

城內大東門巡道街一六四號張姓住宅隔壁、有空屋一間、近已出租與江北人某甲開成衣舖、前日入內打掃、詎因連日霉雨、門壁均已朽壞、其時有一六六號大餅店孫姓及一六八號老虎灶潘姓之兩小孩、(均約四五歲)正將大門搖曳頑耍、詎大門忽然倒下、將兩孩壓在門下受傷、嗣經家屬車送醫院救治、

赤裸裸在水面

和尚頭男屍

昨日下午一時、救生局巡船在浦中撈得男溺屍一具、約三十餘歲、赤身無衣、和尚頭、因無人指認、由堂棺殮厝瘞、

女郎復活

氣絕二小時 躍起作囈語

有住居周家嘴路三百〇七號虞壬虎之長女阿毛、十六歲、今年閏月間患爛脚病、後潰爛至腰腹、近來小腹上生疽、濃血淋漓、昨午忽然氣絕、詎二小時後、復躍起作囈語、鄰人聞之、咸來觀看、察其聲音、似爲男子、且帶江北口音、惟醒後詢問病人、則毫無所知、

沈劍飛爲婚姻問題厭世 昨晨第二次服毒無救

……泰華旅館中搜得遺書數件

黃埔軍官學校第四期畢業生沈劍飛、字炳康、嘉興籍、昔在粵省工作、頗著功績、旋因事返里、居恒鬱鬱不樂、曾一度在嘉興家中吞煙圖盡、幸得救醒、其自盡原因、則爲婚姻問題、蓋劍飛幼時已由父母之命、媒妁之言、定某姓女爲妻、迄今尚未迎娶、未婚妻守禮敎、固執不化、而沈從黃埔學校畢業後、從事革命、一切行爲、均以自由平等爲先提、嗣後沈與同鄉人王女士發生戀愛關係、感情殊篤、頗願白頭偕老、沈欲與某姓女解約、父母阻之、而王女士近由父母之命、亦許與他人、且結褵有期、消息傳人沈耳、懊喪不已、頓欲脫離家庭、遂於今年陰歷四月來滬、考入法租界嵩山路中央高等汽車學校、沈之考入此校、非爲求學技能、蓋意欲得機自殺也、離今四星期前之某日清晨、在法租界安納金路汽車學校之寄宿舍中潛服多量之麻醉藥水、後爲同學察覺救治、得未身死、前日下午五時許四馬路青蓮閣對過泰華旅館來一客開樓上十六號房間、自報姓名爲沈劍飛、二十歲、太倉人、沈身穿淡黃色羽毛紗陳舊之長衫、足登黃皮鞋、手提籐籃一只、形狀可怪、走入房門、即付房金六角、夜靜九十點鐘外出、十二時回來、緊閉房門、後茶役進房沖茶、但見沈滿面愁容、昨晨二三時許、沈囑茶役買報紙閱看、夜深不能得、乃至十五號房間中借得一份、回房坐在床沿上閱看、久久始睡、迨至黎明五六時許、十七第房間一女人聞得十六號中有男子呼吸聲甚急、乃報告帳房、飭茶役打門而入、見沈橫臥床上、面色灰白、察得係服鴉片、乃車送醫院救治、竟不能救、至下午一時身死、事後調查此服毒身死之沈劍飛、即上述在汽車學校之沈劍飛也、巡捕房得悉此事、派探至旅館、搜得沈之遺書多件、其中有兩通、一致父母、一致上海某友、

※ ※ ※ ※ ※

閘港鎮上 女學生被汚自殺

……揩身見遺書 京貨店老闆逍遙法外

閘港鎮張森堂之女寶善、十六歲、肄業於該鎮高等小學校、上月廿八日晨、在對門孫祥豐京貨號購物、被該號主孫正泉(又名小弟)引入內室、該女回家、即購煙吞食而死、親長初尚不知其故、旋爲女揩身、忽在衣摺中發現該女所書字條、寫明被惡棍孫正泉、强姦失身、無面見親、吞鴉片自盡云云、張即報告該鎮公安局、派警會同地保、將孫拘局訊究、後有孫之胞兄到場、託人向張說情、鬨一切喪費棺木等、由孫姓担負、另出撫恤費三百元、和解了事、(滬南社)

路警與售票人發生衝突

姚傳家解司令部

昨日上午八時許、四路廿二號華商電車、自高昌廟駛經南車站時、有鐵路警務處警察姚傳家欲搭車赴西門、忽與該車四十一號售票人陸榮堂發生衝突、由警察處長警及電氣公司燈務科電匠等到來排勸、因之雙方又起誤會、嗣由駐公司之警備司令部電車稽查兵到來、尚空開槍一響示威、衆始散去、遂將路警姚傳家拘至公司、後經人向公司極力調解、雙方各有理由、結果公司燈務科七十三號電匠張子明之帽章、由調停人允於三日內尋還、被扯之雨衣、賠償四元、至扣留之路警姚傳家、公司方面因權限問題、故由派駐公司之特務營排長送往警備司令部辦理、

收租員暴斃

朱佐清死因不明

在閘北財政局爲收租員之靑江人朱佐清、(四十三歲)前日下午二時三刻、因事欲往租界、與其同事汪海靑甫行至北浙江路愛爾近路口、該處匯司捕房站崗之二二四四號等華捕即喝令停步檢查、汪與爭論、由第六五六號等華捕到來、將朱汪兩人帶入捕房、詎朱忽稱受傷甚重、即由捕喚車將其送往德和醫院、醫治無效、至六時許身死、昨晨由臨時法院葛推事蒞所、驗明屍體、升座公位、即據一二四四號華捕投稱、當時因我不欲閱看汪之收據、致起口角、而朱即先將我面部猛擊一下、我因自衛計、用掌向朱一推、詎其不支倒地、後至捕房時、朱稱因被我擊傷、不能行走、嗣由捕頭飭將其車送醫院醫治、不知因何致死云云、繼由汪海靑供稱、當時該捕甚爲凶惡、致互相口角、後即將朱推倒、拳足交加、凶毆良久、致朱身受重傷身死、求驗、而朱則未毆打該捕云云、又由屍妻朱王氏到案聲稱、死者係我親夫、家中尚有父母、其如何斃命、我未知悉、請求庭上核奪、葛君核供諭曰、驗明已死朱佐清死因不明、着工部局醫生會同屍屬所請醫生將屍剖驗後再行核奪、

完推事不審李振江案

因有讕言且接信件 移請鄭推事審理之 輪盤賭窟掩旗息鼓

自新閘捕房華捕李振江之案發生後、以輪盤賭博爲業者、咸有戒心、膽怯之流、暫掩旗息鼓、李案原定昨晨續審、迨至臨時法院之第二法庭、承審推事完謙君當庭發表意見、略謂自前次審理後、外間頗有讕言、而本人亦連接匿名信件、雖無一顧之價值、究不無多少不妥之處、故決將本案移請鄭推事審理云云、當時代表捕房之律師即起立、請完君勿以此種無意識之擧動有所介意、捕房極端表示信仰庭上裁判公正實屬、不必另易推事審理、奈完君堅欲迴避、捕房遂將一干人證轉解至第六法庭、請鄭推事審理、而此案應有領事觀審、因觀審之領事已回領署、未能開庭、案乃延期、至投匿名信者、准由捕房査究、

工頭糾衆械鬥

有兩小工受傷

浦東隆茂棧小工頭薛順林韓光復、前日午後因索工資起釁、各糾小工多人、互相械鬥、當經駐棧巡警將薛韓二工頭及受傷小工張吉堂俞杏生併解三區公安局、判解市公安局發落、

圖害同鄉案犯

閔寶生拘獲

江北人閔寶生、五月十三號下午十時許、糾黨在齊物浦路倍開爾路轉角小茶館內、向同鄉人王金發用恐嚇手段拆梢銀洋、並開放手槍、意圖謀害、案發逃逸、前日下午六時、被楊樹浦捕房包探吳蒔椿在江西路愛多亞路附近將閔拘獲、昨解臨時法院、據二一六六號華捕投稱、是日我在該處附近兜差、見有多人、正在吵鬧、遂上前査詢、詎內有一人、即向我開放手槍一響、幸未命中、當時我亦拔槍還擊、結果被其兎脫、今拘案之被告並非開槍擊我者云云、又據原告王金發投稱、在楊樹浦協隆紗廠爲小工、是案未發生以前、曾有同廠工人俞姓失竊物件、指我所偷、是

形形色色

私姘偕遁

住法租界黃河路方殿臣之妻沈氏、近與吳少金私姘、日前偕同逃遁、嗣方偵知報捕、由探前往將男女兩人一併拘獲、昨解法公堂、訊據方沈氏供、與吳少金姘識已久、近因丈夫缺乏資本營業、故屬人於是日約吳同至旅館、向其借錢給丈夫爲營業資本、不料被拘、求寬、詰之吳供、實係沈氏向民人借款、餘供支吾、又據捕頭稟稱、查得被告前因犯案、經公堂驅逐出境有案、請核、中西官判吳押西牢二個月、期滿仍永遠出境、沈氏押十四天、期滿交原告領去、

侮辱尊親

閘北妙米浜惠新里二弄第三家老婦侯魏氏、有媳侯吳氏、因終日出外賭博、不理家務、屢屢向之訓戒、吳氏不免懷恨、昨日下午、婆媳二人、又因此衝突、吳氏將姑大加侮辱、魏氏因之投控四區公安局、將吳氏傳案、判姑從寬拘押五天、

攜帶川土

直隸人飛漢章、昨晨八時、攜帶川土四十兩、在南車站搭乘火車、意圖帶往內地、被警查獲、解至二區總署、據供前在孫傳芳憲兵營充當軍官、案判由公安局訊辦、

私設聽筒

廣東人張信長・張福・王興・何施因、同在武昌路五百七十六號屋內私設花會聽筒、誘人聚賭、前日被虹口捕房中西探查悉、往將張等四名拘獲、抄出花會字據、昨解法院、訊判張信長等四名各處拘役七天、並各科罰金十五元、

淨妻凶毆

寶居浦東陸家宅三德里之鹽城人李鴻生、前日因與鄰居甬人石上林爭妻起釁、互相鬥毆、李身受重傷、當經保安第五隊將二人併解三區公安局、訊據李鴻生供稱、三十四歲、因石上林吸食鴉片煙、無力贍養家屬、故將伊妻章氏價賣與我爲妻、立有字據爲證、不料石復私反悔、前來尋釁、將我毆傷、詰之石、供四十三歲、因妻章氏被李鴻生强佔、並造僞據、今向理論、致起爭執各等語、旋經傳到章氏、訊供與李鴻生略同、鄰居長以兩造言詞各執、判解地方法院訊究、

氣象

徐家匯天文台昨日報告云、昨晨天陰、有雷雨、東南風、氣壓平定、氣溫最高八十・五度、最低七十四・三度、預測今日多雲、天氣尙佳、長江流域有雷、東海環球皆有旋流、在馬谷西末斯南之低壓中心遲緩向東北前進、

尋妻趣劇

岳母吃耳光 顧客大驚慌

城內老縣前縣東街華德興飯店小主華國樑、在閘北天保里某訂書作做工、前日回家、不見其妻、大起疑慮、遂至岳母處尋問、並向岳母要人、岳母辭以不知、國樑大怒、竟動手打岳母耳光二下、岳母無奈、即偕同出外找尋、不料其妻已回店中、夫婦二人、遂大演全武行、店內盆碗、悉數亂擲、一時吃客恐慌萬狀、華妻哭哭啼啼、並用切菜刀將自己髮辮截去、觀者人山人海、後經鄰人排解、將國樑送至閘北訂書作內、始寢其事、

一品香案和解

賠償損失一萬五

集成銀公司經理汪叡舟、前延律師詹紀鳳狀訴一品香旅社主人徐惠欽悔約不繳一品香一案、經臨時法院判決、被告應將一品香轉與原告、嗣徐不服、提起上訴、汪亦以徐交貂逾期、致受損失、同時附帶上訴、玆悉徐惠欽現已挽人向汪商洽和解、以免訟累、情願担負損失、汪亦願息爭、於是雙方進行和解、談判結果、賠償汪叡舟損失洋一萬五千元、連同定洋共計二萬元、昨日過付與汪收訖、即由汪商請詹律師具狀呈請撤銷訟案完案、

盜刧案

▲東鴨綠路 昨晚七時三十分、有四盜闖入東鴨綠路一四一號搶刧、損失甚巨、

▲小沙渡路 昨晚九時半、有六盜闖入小沙渡路四〇三〇號、刧去一百三十一元、

▲狄思威路 狄思威路二三五號於昨晚九時半有三盜入內搶刧、損失銀洋三十元、

聖約翰學生 欲與未婚妻解約

有背婚姻自由原則 還有一個原因是要求學 阿二亦曾表示反對結婚

聖約翰學生戴鴻仁、以父母所訂之未婚妻諸阿二不愜己意、認爲有背婚姻自由原則、故延律師具狀上海地方法院、請求准予解除婚約、並稱未婚妻及妻父諸全生等、先有悔婚之意等情、前日上午、奉劉推事官開庭審理、被告父女不到、訊據原告供、年廿一歲、上海人、住新加坡路北桃源浜二〇〇九號、向在實年會聖約翰讀書、(問)是幾時訂婚的、(答)於六歲時由父母主張訂的、(問)訂婚後曾有來往否、(答)並無、(問)未婚妻曾見過否、(答)於六七歲時見過一次、以後未曾見過、(問)六七歲時你爲何記得、(答)我母死時、她來的、(問)既未見未婚妻、究竟好醜不知、爲何要解約、(答)從前未得我之同意、(問)你現與會面後、如未婚妻甚好、仍可再作同意否、(答)我實不敢同意、(問)因何緣故、(答)我欲求學、無一定時間、深恐誤了她的光陰、故還是解約的好、(問)倘她能等你如何、(答)她亦要解約、(問)你曾提出此項要求嗎之條件否、(答)於十九歲時、父母要爲我結婚、我不允、就有求學問題提出、(問)對證知否、(答)不知、惟今年四月初七、托媒人通知初十結婚、乃未婚妻表示反對、若要娶她、則要投河落水等語、(問)此話是何人對你說的、(答)是諸阿二嘗向我父戴關堂及我外祖馬培山說的、(問)你丈人知道都願解除婚約、爲何不在外作協議解決、(答)因要父諸全生要一千元、還則減至五百元、但我只有二百元、官云、五百元極爲便宜、你就允了、事可解決、(答)我力有不逮、至此、問官又傳馬培山訊問一過、論候再傳被告等到案訊判、遂退庭、

濟南日兵橫行無忌

已非一日、第以問題重大、一時未能解決、最近……全國統一、開始則……

體育紀載

籃心大勝智心
結果四與〇之比

籃心小球與智心小球隊、相約於昨日下午三時、假公共體育場作友誼賽、請王根寶爲裁判、鐘鳴以下、二隊健兒、勇糾糾魚貫入場、銀笛一鳴、方開始交戰、籃心人才齊整、實力又雄厚、智心因戰力薄弱、傳遞又欠佳、故二隊當初賽時、頗有一番劇戰、嗣後智心士氣漸餒、勢難招架、又無力反攻、遂以〇對四敗於籃心、

童子軍步行赴都

國立暨南大學童子軍團代表趙榮光、郭興邦二人、於昨日起自眞茹車站出發、沿滬寧鐵道步行赴都、由該團教練員陳學舜授予通行證、每至一站則請站長簽字、以資憑證、此行不獨練習長途足力、且藉以觀察江南村野之風俗人情、

教育紀載

市校今日全體復課
韋局長報告更換理由　今日在市教育局會議

上海市教職員聯合會、因二日至市教育局請願、未有圓滿結果、停課一日、復於昨日上午十時齊赴市教育局請願、計二百四十餘人、至時韋局長尚未到局、下午派員赴市黨部市政府分投接洽、張市長偕韋局長、齊來教育局健身房、致訓詞並報告一切、韋局長之報告、略謂昨天因爲有要事、與市長商量、在市政府未能回局與諸位見面、關於年功加俸問題、已有答復、不容贅述、對於更動校長、儘可推派代表來局談話、此事非先會詳細考慮、並已面告市長、凡更動者皆出於審愼周詳、諸位要求當衆宣布撤換理由、這是很便當的、我現在簡單報告、撤換理由如下、第一二校校長因改實小而更動、三四校校長辦事不力、五六校校長辦事情都不對、如表冊辭均不能如期造送、第七校校長因年高精神不充足、第八校校長不負責任、第九校同五六、第十一校不諳教育原理、十二十三兩校併、第十四校同上、且學生本少、不經濟、第十五改組、在閘北方面、第十六本人去看過、有歸併必要、後十六校校長及教聯會代表、齊赴局長室、與張市長韋局長接談、各校長並報告各該校過去略情、最後成編銘謂、今天請求目的、㊀請局中規定保障教職員辦法、㊁撤換校長是否有商量餘地、旋由韋局長答稱、隨諸位的便、指定時期、來局接談、乃決定今日上午九時、推派代表與韋局長會商、最後齊赴體育場健身房、開全體大會、議決今日復課、並推定今日出席市教育局會議代表、

蘇州小學罷教後
今日起暫行復教三天

蘇州市全體小學教員、因下年度聘約問題、未得切實答復、於前日(二日)起實行總請假、校長聯合會、將開緊急會議、向汪局長請示辦法、局長因已請示中大、應靜候中央解決、故各校長亦祇能表示靜候局方解決、

又訊、汪局長已允於昨晚(三日)赴京、向中大請示辦法、各教職員亦已允於今日(四日)起暫行恢復上課三天、俟汪局長回蘇、再定辦法、

如皋中學已准增設高中

如皋教育界、前以本年暑假、全縣初級中學畢業生、達百二十名、多因年齡及經濟關係、不能出外升學、曾經呈請中央大學、就如皋中學增設高中、以惠學子、茲悉如皋中學、已奉中大覆電、准予增設高中矣、

蘇州美專展覽會

蘇州美術專門學校、近因校舍狹小、乃遷移于滄浪亭、樓台雅麗、山石玲瓏、極合研究藝術、茲在學年結束之際、特開第十次展覽會三天、徵集蘇地畫家及學生成績、共十餘件、中畫部以山水占三分之一、其最珍貴者、爲明末名畫家倪林雲山水一幅、渾厚淸麗、又近代名家顧鶴逸、劉臨川之山水、顏元之人物、陳迦仙之花卉、筆法嚴整、他如女生顧問賢、李宜瑢之菊花四幅、工細縝密、推秀天然、西洋畫部中徐悲鴻寫生顏校長等三幅、形容畢肖、校長顏文樑之油畫八十餘件、以臨溪浴後、雪膚花貌石上橫陳爲最佳、粉畫十餘件、首推老陸稿爲一幅、精緻無匹、地如湖粹中、黃覺寺張紫璵之鎮江及近地寫生二百餘件、均爲精品、

暑期學術演講會

蘇州年青會、定于七月十六日起舉行暑期學術演講會、以五星期爲限、每星期舉行三次(一、三、五)凡有高中以上程度、繳費一元、均可入會、講演科目、大概屬于政治・經濟・法律・社會・教育・哲學・理化・天文・詞章・古文・掌故・目錄・小學・經學等、聞擬請蔡元培・胡適之・馬寅初・張仲仁・李印泉・黃鼎三・王岫廬・朱經農・楊惠慶・宋貢三・唐越・吳稚安・金松岑・陳鍾凡・王佩諍・朱稼秋・王季照・史襄哉・潘愼明・劉濉恩等二十六人演講、

招致暑期圖書館實習員

商務印書館編譯所、於本年暑假期內、招致大學或高中畢業生數十人爲實習員、一方面授以王雲五發明之檢字法・編號法・圖書分類法・及圖書館實務、一方面藉各實習員之助力、使該館之東方圖書館之新計畫、得以早日完成、聞已分函江浙兩省各著名大學校及高級中學校、請各該校長介紹、因原定名額、每校以一人爲限、故各校對於志願加入者、多採抽籤方法決定去取、聞截至最近一二日、介紹學生實習者、已有二三十校、此外各機關及各學校職員願名加入研究者、亦甚多、

新到西冷畫件

南京路環龍路口民權里海上停雲書社、近由杭州西冷印社寄到書畫扇面數十件、其中山水人物花卉翎毛、無不精工、確係該社同人經意之作、且價廉物美、日來銷數頗旺、並聞該社將有續批畫件到申、

繪畫展覽會

畫家顧秋草・方雪鵠・潘思同・王[illegible]人、定本月六日(星期五)起、於[illegible]舉行粉畫水畫專門展覽會三天、陳列最近傑作八十餘幅、

工運

▲大夏大學　大夏大學校長王伯群、前日午刻、在華安八樓宴請校董張公權・胡孟嘉・吳蘊齋・徐寄廎・徐新六・趙晉卿・張君勱・歐元懷・王毓祥・何武等、討論校務、議決購置江灣校地、建築新校舍、經費由校董分擔募集、

▲湖州旅滬公學　湖州旅滬公學、於六月三十日下午二時舉行學生演說競賽會、與賽者共十八人、結果男學部學生第一名王仲堯、獎銀盾一具、第二名張三多、獎英文伊索寓言一部、第三名郁仁長、獎道教碑一部、女學部學生第一名謝[illegible]芳、獎銀盾一具、第二名黃綉珠、獎上下古今談一部、第三名徐婉貞、獎道教碑一部、第四名以下各獎摺扇一柄、

▲太倉中實小　太倉中學實驗小學、於前日開懇親會、上午展覽成績、計高年中年低年三部、各佔一室、學校行政成績分別陳列二室、各項成績、均有可觀、下午表演學藝、到中學校長、縣長代表、教育局長代表、暨學生家屬、不下三百人、學生表演、有「幻童舞」「荊軻刺秦王」「最後通牒」「可憐的秋香」「蘇秦求官」「三姊妹」等十數節、攝影茶點而散、

▲滬江大學　滬江大學已定本日三四兩日上午八時半起在該校附中大禮堂舉行入學試驗、又該校與聖約翰東吳各大學合辦之暑期學校、定四日註冊五日上課、其附屬中學之暑期學校、則於二日註冊三日上課、

▲上海藝大　善鐘路上海藝術大學、本屆暑期講習會、原定七月二日開課、嗣因遠道學生、爲期過促、紛紛具函請求展期、茲特展期一星期、定七月九日開課、至八月十八日止、

商場行市

厘穩拆平

▲洋釐　昨(三日即夏曆五月十六日)滬市似稍見穩、早市七錢二分一釐八七五、較前天已大一二五、午市七錢二分二釐、亦增二五、場內交易平平、緣銀行仍在封關中、是以買賣淸淡、同業票劃及現洋鈔票等做開一百萬強弱、客幇並小同行進出交易、依然有限、來源亦鮮、

▲銀拆　緣勢平和、各銀行仍在休假中、故無出入、惟商需求並不濃厚、各莊及匯銀行收解諸款如常、銀根不緊、早市轉帳拆息同計二錢五分、較上日回落一分、午市仍計二錢五分、比前日收市減降三分、

棉市反動

昨(三日)紐約棉市較形鬆動、蓋以氣候良好及銀行街賣出、致賣氣遂盛也、計各月期價小去廿九至廿七磅音、現貨小三十個磅音、利物浦棉市十月期小〇九辦士、新開出十二月期一一•五八辦士、現貨則大•〇五辦士、孟買棉市初隨紐約而漲、後以交易所市氣良好大批買進而益堅、計平茄爾大一羅比、奧姆辣大六羅比、勃洛夫大三羅比、大阪棉市、各月期價小一元五角至一元二角、本埠棉市以美棉回疲多頭了結、市況遂呈反動之象、紗布交易所漢標前市各月期小去四錢五分至三錢、後市又小一錢五分至五分、共成交四萬七千一百担、現棉交易亦較淡、但價仍堅定、到貨[illegible]

期紗跌價

[illegible]

市價一覽（七月三日）

◉匯兌　◉各國匯價　◉金市　◉銀洋錢市

[illegible]

上海華商紗布交易所

[illegible]

上海證券物品交易所

[illegible]

上海麵粉交易所

[illegible]

◉滬南米市　◉滬北米市　◉雜糧　◉油豆餅　◉棉市　◉大連油豆餅電　◉現貨麵粉　◉無錫米市　◉無錫雜糧市　◉煤油　◉紐約棉市　◉孟買棉市　◉無錫紗市

[illegible]

船期（七月三日）

▲進口輪船報告　▲出口輪船報告　▲寧波班　▲長江班

[illegible]

男女五淋自濁一盒斷根
利比兒

其徵兆—患出膿痛苦所有病症恐無出其右者也余自身於二十數年不幸罹此病症急思速除此痛苦所有治淋藥遍用殆盡未見如何效果不獨大同小異未嘗見有奏效神藥雖謂當時特效藥白檀油使用勿論此亦不進藥之習慣性無一處快感可言淋病若稍因循最後自洩恰如糊狀之膿流出其實確止心中之惡感與不愉快情狀殊確形容也

男・淋・女・淋

痛苦不言因此乃不分晝夜盡生之全力研究藥劑與實驗之結果漸得曙光於得自信爲確效藥劑矣此即特製利比兒創製之最初也幸余自身用此特製利比兒得獲痊癒一般多數之同病者試用果亦自人百中至余能否顯奏適確効能彼時尙不敢自信爲求眞正之効能有無利比兒務祈多數之慢性症患者試用詎意顯效能較用何藥爲佳悲觀之人皆獲痊癒喜悅之餘來函誌謝因此始堅信而無疑遂告知世之同病者開始努力擴賣以來服用者欣喜之餘口傳乙乙傳丙其效能益彰遂博得如斯之信用認爲全國的最有效確實之淋病津々樂道矣現在內地殖民地自不待言雖中國俄國印度英國美國亦莫不有其販路也況奏效之偉大非他物所能及也

特製利比兒何故有此神效耶？

此藥乃由余身試製謂此特製利比兒何故有此神效耶此藥劑係竹村據獨特之方法最綿密配劑者也故由腸粘膜之吸收作用極行迅速今若服藥翌朝之尿變成藍色放出强大藥之臭氣此即吸收利比兒滲入膀胱內成强烈殺菌性之藥劑深潜於尿道內殺滅黴菌與尿共流出是故透然膿止痛除

願請患同病之者勿遲片刻速至就近代售藥店購買速效神藥特製利比兒五日分試用便和言之不謬也再請將其效果傳知世之同病者傳患斯病者有所問津焉

本埠經售處
五馬路五洲大藥房　四馬路中西大藥房　四馬路中英大藥房　四馬路太和大藥房　南京路華英大藥房　五馬路中法大藥房　雲南路大中華藥房　南京路寶威大藥房　河南路濟華大藥房　山東路萊英大藥房　法大馬路聯昌大藥房

外埠經售處
蘇州寶濟大藥房　無錫大英大藥房　鎮江濟華堂大藥房

南京五洲大藥房　揚州五洲大藥房　杭州五洋大藥房　嘉興中西大藥房　紹興中法大藥房　南昌福林堂大藥房　漢口普濟大藥房　以上思明堂大藥房　紙面之次序後先不分大小　於各埠經售處不及備載故對因

藥價
霍症用小盒特製利比兒二元
中盒三十粒大洋三元
大盒四十五粒大洋五元
輕症用七十八粒利比兒大洋
小盒三十粒大洋一元
大盒六十粒大洋二元
個人如不在經售處則各原班寄奉來函及價決不添費致誤

總經理　上海南京路寶陽里　江南大藥房　電話中央八〇二一

滬寧火車表

上行車

站	時刻・車別
上海北站開	上6•30 滬安、上7•05 快車、上7•25 滬常、上8•50 特快、上9•10 慢車、下12•10 滬安、下12•40 快車、下2•20 滬常、下3•05 滬安、下6•10 滬錫、下6•50 滬翔、下9•30 夜快
南翔開	上7•04 滬安、上7•34 快車、上7•59 滬常、上9•47 慢車、下12•43 滬安、下1•08 快車、下2•59 滬常、下4•45 滬安、下6•42 滬錫、下7•20 滬翔、下10•06 夜快
安亭開	上7•27 滬安、上7•45 快車、上8•29 滬常、上10•17 慢車、下1•08 滬安、下1•32 快車、下3•31 滬常、下4•08 滬安、下7•07 滬錫
崑山開	上8•23 快車、上8•59 滬常、上10•01 特快、上10•59 慢車、下2•07 快車、下4•08 滬常、下7•44 滬錫
蘇州開	上9•16 快車、上10•05 滬常、上10•53 特快、下12•12 慢車、下2•59 快車、下5•14 滬常、下8•40 滬錫、上0•15 夜快
無錫開	上6•35 錫甯、上10•18 快車、上11•15 滬常、上11•52 特快、下1•39 慢車、下3•52 快車、下6•28 滬常、下9•39 滬錫、上1•25 夜快
常州開	上7•55 錫甯、上11•21 快車、下12•23 滬常、下12•50 特快、下2•54 慢車、下4•55 快車、下7•32 滬常、上2•35 夜快
丹陽開	上9•04 錫甯、上12•24 快車、下1•46 特快、下4•08 慢車、下6•01 快車、上4•02 夜快
鎮江開	上10•08 錫甯、下1•18 快車、下2•29 特快、下6•13 慢車、下7•01 快車、上5•06 夜快
南京到	下12•12 錫甯、下3•03 快車、下3•46 特快、下7•25 慢車、下8•33 快車、上7•00 夜快

下行車

站	時刻・車別
南京開	上7•05 快車、上9•10 特快、上9•25 慢車、下12•30 快車、下4•35 甯錫、下9•30 夜快
鎮江開	上8•52 快車、上10•52 特快、上11•48 慢車、下2•36 快車、下6•54 甯錫、上0•02 夜快
丹陽開	上6•36 快車、上11•33 特快、下12•51 慢車、下3•37 快車、下7•50 甯錫、上1•00 夜快
常州開	上6•50 常滬、上10•44 快車、下12•40 特快、下1•05 常滬、下2•11 慢車、下4•44 快車、下9•11 甯錫、上2•27 夜快
無錫開	上6•00 錫滬、上8•03 常滬、上11•54 快車、下1•34 特快、下2•21 常滬、下3•47 慢車、下5•47 快車、上10•15 錫滬、上3•41 夜快
蘇州開	上7•14 錫滬、上9•18 常滬、下12•51 快車、下2•26 特快、下3•45 常滬、下5•10 慢車、下6•51 快車、上4•49 夜快
崑山開	上8•25 錫滬、上10•57 常滬、下1•35 快車、下3•05 特快、下5•10 常滬、下6•23 慢車、下7•42 快車
安亭開	上7•56 滬安、上9•05 錫滬、上11•33 常滬、下1•29 安滬、下2•07 快車、下4•30 安滬、下5•45 常滬、下7•11 慢車
南翔開	上8•21 滬安、上9•49 錫滬、上12•03 常滬、下1•50 安滬、下2•27 快車、下4•54 安滬、下6•09 常滬、下7•30 翔滬、下7•40 慢車、下8•31 快車、上6•32 夜快
上海北站到	上8•45 滬安、上10•16 錫滬、下12•36 常滬、下2•15 安滬、下2•56 快車、下4•05 特快、下5•23 安滬、下6•42 常滬、下7•57 翔滬、下8•20 慢車、下8•55 快車、上7•00 夜快

▲附誌　上海北站開行之七點鐘快車、概不發售上海至南翔及上海至安亭三等各票

滬杭火車表

站	下行車	車別	上行車	站
北站開	上8•05	特	上7•15	閘口開
	上9•15	慢	上9•05	
	下1•30	快	下1•35	
	下6•30	夜	下5•45	
南站開	上8•15	特	上7•50	杭州開
	上9•30	慢	上9•40	
	下1•40	快	下2•00	
	下6•40	夜	下6•10	
松江開	上9•20	特	上8•32	長安開
	上11•00	慢	上11•05	
	下2•53	快	下3•05	
	下7•45	夜	下7•02	
嘉善開	上10•09	特	上9•03	硤石開
	下12•07	慢	下12•03	
	下3•48	快	下3•43	
	下8•38	夜	下7•33	
嘉興開	上10•40	特	上9•44	嘉興開
	下12•49	慢	下12•57	
	下4•23	快	下4•22	
	下9•15	夜	下8•15	
硤石開	上11•14	特	上10•08	嘉善開
	下1•40	慢	下1•34	
	下5•03	快	下4•59	
	下9•44	夜	下8•41	
長安開	上11•49	特	上11•01	松江開
	下2•32	慢	下2•48	
	下5•44	快	下5•58	
	下10•19	夜	下9•36	
杭州開	下12•45	特	上12•00	南站到
	下4•00	慢	下4•12	
	下6•55	快	下7•07	
	下11•15	夜	下10•35	
閘口到	下1•00	特	下12•10	北站到
	下4•25	慢	下4•20	
	下7•10	快	下7•15	
	下11•30	夜	下10•45	

外洋輪船報告

▲法國馬賽班　▲呂宋爪哇班　▲世界班　▲溫哥武班　▲香港小呂宋　▲意國郵船班　▲神戶長崎班　▲青島大連班　▲英國倫敦班　▲舊金山班　▲西雅圖班　▲德國亨寶班　▲北洋班　▲南洋班　▲通州揚州班　▲崇海班　▲定海石浦海門

[illegible]

濟南日兵橫行無忌

搜査家宅……逮捕居民……槍殺行人

濟南快信、濟南日兵、本日（二十九日）突又大舉搜査濟南城關及商埠全部、四城門皆行關閉、僅留一入出入之空地、由日兵把守、禁止華人出入、各馬路口亦滿佈日兵、斷絕交通、檢査行人、各街巷內亦由日本兵逐戶檢査、至下午五點三十分、始行完畢、結果華人被捕者不計其數、路上行人亦皆被留街旁、不准行動、某報記者本日（二十九）下午四時許在麟祥門外行走、亦被日兵第四十七聯隊第三大隊捕去、後經證明確係新聞記者、始行釋放、又本日（廿九日）上午十一時餘、有乘坐洋車之兩華人、在三馬路小緯六路山東倉庫前、一被日本憲兵擊斃、一由華美汽車行後身、越屋逃去、一時三馬路四馬路小緯六路大緯六路一帶、附近住戶十之八九均被捕去、而大緯六路義生里商埠商會副會長兼治安維持會副會長劉向忱之居宅、亦被日兵搜査、劉之子及其他十餘人均被日兵捕去、居留數小時、始行放回、劉向忱在棉業公會內、亦被日兵捕去、經附近居住之日僑再三力保、始免帶往日本司令部、劉及其家中皆有日人發給之通行證及商會會長住宅之保護書、倘且無效、何況其他住戶、最可笑者、有某君持有通行證一紙、係日本領事所發、日本之四十七聯隊竟聲稱作廢、奪去撕碎、（據日領事聲稱通行證並未作廢）下午五時許、英國領事館附近、又有華人被日兵捕去多名、被捕之人、無不爲日兵侮辱、或被毆打、濟南之臨時治安維持會、亦爲日軍所不喜、濟南日人所辦之日文報紙山東新報、竟登載大字謂「治安維持會爲山東省政府之聯絡機關、有種種不利日軍之工作、維持會某要人昨接省政府之密函一件、已爲日方所聞知、正在搜査中云云、」是治安維持會本身亦在危險中、恐結果必出於解散之一途、聞日兵在濟突然如此舉動、係因該國擬撤退日兵一部分、故意製成空氣不靖、以反對撤兵云、（六月二十九日）

奉方尚圖抗命乎

勢窮力促不知歸順……尚在積極活動冀保其殘局……迨狃於奉直戰敗後之出關獨立……莫非受人之愚乎

奉天通信、張學良自稱奉天督辦後迭開會議、因主和獨立二派意見相背、未得結果、昨經某參議建議、表面對南主和、內部仍積極佈防、如此既不失和平本旨、復可保持地盤與實力、若對方壓迫、以死守周旋、衆認可遂決定其辦法、㈠派兵嚴守邊境、㈡與蒙王聯合派兵駐蒙、㈢淘汰殘兵、施行精兵主義、以楊宇霆爲訓練總監、㈣設東北軍政聯合處於奉天、總轄三省軍政、吉黑設分處、其組織有政務・軍事・財政・實業・教育・商務・交通・民事等部、部長由來奉之各閣員充任、但張作相、則力主三省各自爲政、至純粹之奉軍退至關外者已三分之二、灤州一帶、有張宗昌之殘部之三萬餘、關外奉軍之分佈、三四聯軍駐錦州、某中騎兵隊由吳泰來率領駐錦西北鎭、鄒作華之砲兵配置於長城各險要、孫傳芳殘部八千駐綏中、湯玉麟之一部調至東邊、又一部與于芷山部駐喜峰口・盧龍、十三師騎兵警備奉榆路、萬福麟軍駐北滿・新民・彰武・溝幇子、各添步兵一師、白音太來添騎兵一師、榆關防務由吉軍一萬、奉軍四萬担任、聞奉系軍隊、尚有十四萬、計奉省七萬、吉省三萬、黑省四萬、武裝警甲尚不在內、（六月二十八日）

蘇省府遷鎮之理由

可以搆通大江南北

江蘇省政府前因省市治權關係、發生遷移問題、已非一日、第以問題重大、一時未能解決、最近全國統一、開始訓政、同時更須爲憲政之預備工作、此重大問題、事實上有即日解決之必要、故連日該府對於此問題、已經過數度之研究、該府全體委員、以討論此問題、須具有三大條件、㈠足以爲衛戍之區域、㈡交通便利、㈢其有獨立之治權之精神、關於第一條件、即據有天險、不受意外之變化、關於第二條件、以水陸交通便利爲要、關於第三條件、即不受歷史與人的界域思想而成獨立區域、同時仍須顧及事實、至於歷史觀念及蘇人主張之蘇州、又覺離開政治中心過遠、而江北人主張之淸江浦、更不成問題、經各委員討論之結果、乃確定一範圍、㈠距離國都縱橫不出五百里、便受中央指導、㈡水陸交通便利、足以溝通大江南北、㈢具有政治安全之衛戍地方、又因多數委員、兼有國府及中央黨部重要職務、尤不能離國都過遠、故最後確定、將決以遷移鎭江、但須正式會議通過、並須呈准國府後、方能實行云、（七月二日）

未成年者吸紙煙飲酒有罰

內政部明令……犯者處五元以下之罰金……明知而賣與者處二十元以下之罰鍰

國民政府內政部令、茲制定禁止未成年者吸紙煙飲酒規則公布之此令、第一條、凡年齡未滿二十歲之男女、一律禁吸紙煙、並禁飲酒、但經醫士證明確爲治病飲酒者、不在此限、第二條、違犯前條規定者、處五元以下之罰金、但未滿十三歲人免除之、仍告知其行使親權人或監督人、令其自行管束、所持之煙或酒及煙具酒具均沒收之、第三條、行使親權人、或監督人知未成年者吸煙飲酒而不加制止者、處五元以下之罰鍰、第四條、明知未成年者、係供自用而以煙或酒及煙具酒具賣與者處二十元以下之罰金、第五條、本規則執行機關爲市縣公安局縣政府、區村自治機關並負協助査禁之責、第六條、本規則自公布日施行、如有未盡事宜將隨時修正之、

地方消息

無錫

槍決匪共兩名

縣公安隊前在安鎭附近拘獲在蕩橋黃四房蕩山坟等處暴動之共黨鄒銀根、及公安局捕獲糾衆行刦蘇實善陳惠霖車瓠橋王永昌等六家積匪蔣紀生、解縣後迭經審訊、該犯等均直認率衆暴動行刦不諱、秦縣長爲弭戢匪勢起見、爰於一日電呈省政府核示、業得省政府復電照准執行槍決、秦縣長奉電後、即於三日上午十時、派警將鄒銀根蔣紀生兩名、驗明正身、綁赴火車站曠場上、執行槍決、

戴溪橋商團捕獲匪徒

武宜交界之戴溪橋鎭、前日到有形似匪類之男子五人、形跡甚爲不檢、嗣由該鎭商團團員上前盤詰、口稱招兵委員、團員即欲檢覷委狀、該五人情虛、即向前逃逸、團員等亦即跟踪追捕、詎一人摸出手槍、向後連開三向、幸未命中、逃至街稍、適田中農人正在工作、當即協同團員、將該男子五人、一併捕獲、旋即押至團部、由奚團長訊問一過、於二日押解來城、先至商團公會寄押一宵、於三日轉解縣政府訊辦、

震耀二公司決定合併

震華耀明兩電氣公司、因營業爭執、糾紛數年、茲已遵照部令、決定合併、於上星期二、由交部召集雙方代表在滬預備會議、業已議定合併大綱、將震華耀明兩公司名稱、一併撤消、合併改組新公司、定名爲永興電氣股份有限公司、並將兩公司資產、改作股份、雙方並將會議情形、分別呈請交通部核示、待批令到後、再議各項細則、及開正式大會、並聞震耀預備會議談判妥洽後、會約定下例三項、㈠電燈方面、如有欠費之戶、即通知剪線、對於剪線之戶、雙方不得勾攬、以便收費、㈡電力方面、對於用戶、由雙方於新公司未正式接收之前、雙方各與用戶磋商漲價、否則剪線、㈢電燈方面、因雙方損失太大、開在合併前須漲至每度一角八分、又耀明代表陸鼎揆吳侍梅於前日返錫後、即在公司開一股東會、陳述預備會議情形、及議決各項大綱、各股東均表滿意、毫無異議云、

蘇州

誣良爲竊施酷刑

婁門外白塘灣有鄉民周仁林者、其家甚貧、有一五旬餘之老母、在城中鐵瓶巷某姓幇傭、周則在鄉爲人做工度日、上月該鄉周土生等、以迭出竊案、疑係仁林所爲、於四月十七日糾集多人、強指周行竊、先行扭住攢毆、復以桐油煮沸、滴入仁林雙目、當時眼珠暴裂失明、並恐周母聞悉、遂將仁林軟禁、由村人輪流給其飯食、日前其母在城、得悉慘耗、乃即返鄉、果見其子雙目已盲、眶中尚有膿血流出、乃于二日來城、狀訴地方法院、請求拘兇究辦、

太湖巨匪解虞歸案

駐蘇水上公安隊第三區水警、前在黎里捕獲之太湖巨匪王金裕、訊據供認結夥至各鄉搶刦、戕殺青浦常熟水警官警等情不諱、經甕區長錄供詳報民政廳後、昨奉廳令、飭將王匪押解常熟歸案、甕區長奉令後、即於一日晨備文派警押赴常熟矣、

唐家濠之命案

蘇鄉橫涇渡村唐家濠地方、居有江北客民楊萬昌、與河南客民王德正兩姓、向素不睦、故時起爭執、上月三十日楊子小東、至田畔釣鱔、適遇王子手持鎌刀迎面而來、不知如何、即相衝突、不料王子遽持鎌刀向小東要害猛砍、小東躱避不及、立即倒地身死、王子當即逃逸回家、至翌日經楊萬昌尋獲乃子屍身、査明眞相、正擬報警所、王德正竟欲移尸滅跡、經鄉民不服、羣起吵鬧、王始未將尸體移動、旋經雙方客民調解、王亦自願津貼喪費二百元爲和解條件、但楊以已子兼祧七房、今遭慘死、必須伸雪、遂於一日來城投地方法院請求檢驗緝凶、該院已於二日派員前往檢驗後核辦、

常熟

拒毒會常委就職

蘇州拒毒同志會、二日開會員大會、並舉行常務委員就職典禮、由縣黨部羅靑監誓、並通過呈請國府吸煙者處以死刑、

審訊東始莊盜案紀

縣屬東始莊鎭戴德基等數姓、於四月中被盜肆刦財物並槍傷事主一案、前已拘獲盜匪劉春樹戴阿招兩名、刻又由縣公安局偵緝隊在滬拿獲是案男女盜犯毛根囡・李四寶兩名、於前日自滬押解回常、解縣羈押、即經田承審員開庭審訊、李四寶供年二十七歲、莫城人、夫姓王、於去夏到滬幇傭、十月中與毛根囡姘識、至年底即與毛拆姘、戴姓等家刦案、並不知道、次訊毛、供年三十二歲、曾充薛家浜水警署厨夫、李四寶確於上年與我姘識、旋即拆開、戴姓盜案我並不曉得、實因已獲之劉戴二人、是我在水警廳充綫拘獲、所以反被誣攀、且有一事、可資證明、緣上年正月十四日、我在上海閘北、因打案被拘警署三天、至十八日轉解地方法院訊判、至二月十四日始開釋、應請伸冤求鑒等語、訊畢、即諭分別收押、候嚴密偵査核辦、

販賣人口犯聽候宣判

南門外販賣人口之唐丁氏・陸李氏・陸海海・朱金海四名、經人告發、由縣公安局先後拘獲解縣、昨經田承審員開庭訊問、並傳被害人到庭作證、故各犯均直認不諱、遂諭分別管押、聽候核辦、

沙市警設公安分局

縣公安局長陳鴻疇、昨委前保安隊第一分隊長司道平、爲沙洲市公安第一分局籌備員、該委奉委後、刻已到沙、會同行政局長着手籌設矣、

寧波

勸納救國基金起糾紛

市縣反日運動委員會、近以各商號所有仇貨、已登記而未繳救國基金者、爲數甚夥、若不澈底解決、殊於進行上大有窒礙、乃於一日召集臨時會議、議決由調查部於二日起分別勸納、該會派出調查員數人、分赴各商號執行、詎至天德綢緞莊時、與該莊經理夥友等衝突、致起互毆、當由調查員電知公安局、派警前往彈壓、一面報告市長、當由市長親自前往勸散、旋即召集處置仇貨仲裁會議、會商解決辦法、

常州

查貨糾紛案定期集訊

外交後援會人員、因查獲日糖、被奸商毆傷多人、該會乃向縣政府提起刑訴、請飭傳被告到庭質訊、茲悉縣政府已定期六日上午集訊、現已飭警票傳原告吳光耀閔雲洲王炳章周金冠、被告義大糖棧蕭鍾英、永大糖棧蔣耀年、大豐糖棧曹榮順、及被告楊水仙、證人董順・張奎一・何金大、等到案待訊、

清江

鹽河小輪被刦續誌

廿五日夜四時、鹽河新浦班文記小輪、在王營鹽河碼頭、裝足客貨啓椗、五時抵新渡口、突由西岸趕到股匪七十餘、開槍射擊、輪機指南針等、均被擊損、司機戴步高、彈中腹部受傷、旋匪即上輪搜刦、至兩小時之久、擄去男女乘客五人、灌雲巨紳陳百川之女、亦被架去、被刦者除旅客外、並有鹽警胡巡長所領餉銀千餘元、暨盒子槍大砲各一支、

南通

警察剪辮忙

縣政府公安局、以鄉民留髮辮者甚多、刻已逾自行剪除限期、爰實行派警强迫剪除、連日狼山路上、朝山香客、十九有辮、警察大忙、每日最多可剪三百餘條、

公安局長晉省辭職

南通縣公安局長程壯、因辦事棘手、於三日乘輪晉省、向茅民政廳長辭職、

如皋

共黨首領獲案候訊

縣公安局拿獲之共黨首領韓鐵心、解縣審訊後、堅稱係王平生、刻開施縣長以韓於去夏曾在通担任總工會職務、定五日傳唐繼周、諸武等、到庭指證、

省委來如會審共案

如皋共黨首領蘇德馨張兆山等、在掘港捕獲、解縣審訊後、業經供認不諱、並供出嫌疑犯陳希軒一名、即經拘獲、惟尚未供認、嗣縣府以該二犯、情節重大、曾呈請省方核示、現民政廳已委派秘書楊勉齋、於三十日上午蒞如會審、

鎭江

省會移鎭之呈請

縣黨務指導委員會暨各團體、聯電中央黨部・國民政府・省黨部・省政府、詳述三大理由、請定鎭江爲江蘇省會、

揚州

綁匪槍決

東鄉眞武廟張三玨邱樹角王彭仁幼子被架一案、經商團拿獲綁匪張玉淸解縣訊實、判處死刑、昨奉省令照准、當於二日下午驗明正身、綁赴刑場、執行槍決、

南京

警察奮勇殺狗

前日大行宮東發現瘋犬噬傷學童高玉龍、崗警王鳳祿殺犬受傷情形、茲經訪聞當日發現之瘋犬自地黑花、始而追逐他犬、適高玉龍下學行經該處、躱避不及、瘋狗向伊猛撲倒地、突將下頸噬去吞下、中區署員汪紹彭、適由分署外出、覩狀大驚、値崗警兵王鳳祿立時上前將瘋犬趕走、被噬高玉龍昏臥不能言語、下頸血肉模糊、白骨外露、王警覩此慘狀、奮勇持槍追逐不舍、且追且喊、比時中一警兵十餘人、四出包圍、與犬格鬬多時、卒被撲殺、當因難以辨認、同時殺犬四隻、王警手面被噬成傷、署長程武揚、聞瘋狗傷人、到場查視、見該警異常奮勇、因受傷當將送往包農輔醫院診治、獎洋十元、以示體恤、

市府取締女招待

近月以來、天氣漸熱、應運而生之汽水店、乃遍布於夫子廟等熱鬧市場、各店主爲招徠生意起見、特迎合社會心理、雇用女子、担任招待職務、於是營業極盛、蓋飲冰者大都醉翁之意不在酒也、同時吃醋爭風之事時有所聞、夫子廟大羅天飲冰室、已發生兩次風潮、最近公安局以女招待對於秩序安寧、頗有妨礙、特呈請市府核奪、市府據告後、即下令該局嚴予禁止、否則即停止其營業、茲錄令文如下、呈悉、該大羅天飲冰室、現因僱用女招待、以致肇事、且此種招待、非惟觀瞻不雅、亦且有傷風化、應准該局長迅速連同其餘各店、如有女招待者一律立即嚴行取締、如敢故違、即予停止營業、

平湖

欠租被押脫逃未遂

縣政府催租處有欠繳租米之農佃三名、寄押於監獄署、一日晚半、乘看守熟睡之際、用床板架高、越牆而逃、鋪蓋亦悉數抛捋牆外、旋被覺察、縣警所長朱鵬、立飭巡官朱澄四處兜捕、當在醬園弄坑厠內、捕獲夏阿金一名、後續獲居文榮・夏小悌兩名、一併送回監獄署、由翁家理署長訊明主從、錄取口供、於二日移解縣政府法辦、

嘉興

商協會代表赴杭

本省將開商協會聯席會議、電禾推派代表出席、禾會因特推定常務委員顧叔明爲代表、唯二日內攜帶提案、赴杭參與、

集議籌組救濟院

縣政府奉令籌組救濟院、特於二日下午、召集地方士紳、開會協商、結果決定積極籌設救濟院、推定沈恒華（贊時）張守義（希民）爲正副院長、負責進行、

談水滸

所以有歷史價值之故

（淩霄漢閣）

水滸之好處、是寫政治不良、階級壓迫以下之民生痛苦及造成社會惡現象（通爲盜匪）之原因。貪官汚吏土豪劣紳固已窮形盡相矣。然被壓迫者本有強弱之兩大類。弱者無反抗能力無活動思想、只有犧牲生命財產作絕端的受害者而已。強者受了壓迫、便思反動、挺而走險、因感情衝動之結果、盲動胡行、不但反抗惡劣、並且禍害良善。今日民生受軍閥官僚市儈財蠹、種種非法剝削之結果、致弱者生計盡絕、投河懸吊舉家覓死、強者成羣結夥、刦財綁票、吾人以較深之眼光、觀察此中因果、覺刑場盜匪當其俯首絕命之時、默念其所以到此地步、亦未嘗不有哀矜勿喜之思。然不能謂此輩有「諒宥」之必要、以其行爲之暴亂、又有許多無辜之人受其害也。水滸一書乃專寫受害之強者、強者因受害而成爲強烈之衝動、乃復由受害者而爲害人者、水滸之好處、就是說壓迫人之貪官汚吏、土豪劣紳、固然是惡。而被壓迫復爲盜匪御未必就是善。

如一百八人之所以聚於水泊、各有其受壓迫之來歷、略舉數例

㈠因政治不良　林沖受高俅之壓迫而爲盜・高俅以踢球得倖而爲殿帥。

㈡因社會不平　魯達　施恩

㈢家庭黑幕　武松

㈣盜匪設阱　盧俊義　楊志

第四類之盧俊義、本是一安分良民・梁山之盜匪、必欲招爲羽翼、乃設爲種種反間、挑撥、必使家破人亡、逼成「梁山入夥」而後快・此則不在政治不良之原因以內、即惡僕與劣妻之家庭曖昧、亦只是被盜匪利用之資料、而非致禍之主因・且水滸雖寫貪官汚吏、而並不將一切罪惡都歸於一類。如宋江武松且得官府之體卹。梁山諸人之爲盜雖不盡本心、而爲盜以後之行爲則爲法所必誅、故末尾以一個個就草裏處斬總結之。如此方是事實與情理俱盡。如近時所出之官場現形記等書說得官之一方面之人物情節、無一而非貪汚齷齪。則爲事實情理所不盡然、又如老殘游記寫淸官之自信太過剛愎誤事、何嘗不深中一斑之毛病、然全書寫淸廉者幾無一完人、則又爲失情理之平。情理失平、即事實有不實不盡。個人之主觀重、則歷史的價值自少矣、

藥之信用◎著名的藥廠出品◎鄭重的研究問世

痢疾之害　危險顯甚　凡患斯症者　莫不面色蒼白　身體削瘦　世間無常　拖延日久　蓋斯症不易治療也　如服他藥　不能見效者　請服法國著名斯多凡耳所製片STOVARSOL（即190）保管立奏奇功　蓋是藥爲法國最著的普朗藥廠出品　經鄭重的研究　始克問世　他如各國醫院名大醫生　莫不贊美　斯多凡耳所 STOVARSOL（即190）爲治療赤白痢疾之唯一良藥　銷行之地　有口皆碑　信用之宏　所發可見　備有功用詳細說明書　函索即寄　不取分文　每瓶洋一元五角　祇限在七八九三月期內　中外各藥房均有出售

總經理　上海北京路二號　法商立興洋行　分行　天津　漢口　3926

國貨領帶　PETER'S NECKTIES

總批發所　上海培德領帶公司謹啓

各商號特別注意

銀行公會會員銀行

上海中孚銀行廣告

本行開辦已歷十載專營商業銀行一切業務如下　國內外匯兌及押匯　各種信託業務　各種定期活期及儲蓄存款　押款及放款　並備有堅固保管箱庫任人租用　異常穩妥　地址上海仁記路念七號　電話六四六八　六四六九　六四七〇

圖畫時報

七月四日第四百七十五號
每星期出二次
Published Twice Weekly

徵求

本畫報徵求時事及遊藝裝束美術照片酬金從優其有精異之品如細來函聲明並可於製版後寄還

中西女塾一九二八年級畢業生表演「紐倫堡之玩具匠」 (唐僧攝)

Scenes from the Toymaker of Nuremberg, staged recently by the graduating students of McTyeire School.

中武昌首義紀念坊右陳友諒墓前之入口左陳友諒墓墓在黃鶴樓山坡下現其地已建辛亥首義紀念公園圖中着西服者為愛讀本報之馬國勳君

Middle, the Monumental Gateway at Wuchang in Commemoration of being the starting place in the revolution of 1911, right, entrance to the tomb of Chen Yu-liang the most formidable enemy of Ming Ta-tsu. Left, the tomb of Chen Yu-liang, at the foot of Hwang Yao Lou Hill. The tomb is now included in the Public Park in Memory of being the starting place of the revolution of 1911. The man in the picture wearing foreign dress is Mr. Ma Kuo-shung an ardent reader of our paper.

太倉中學實驗小學童子軍炊事

Cooking food by the boy scouts of the Experiment School of the Taichong Middle School.

王正廷遊錫攝影 (張鏡叔攝)

Dr. C. T. Wang during his recent tour to Wusih.

鐘下 (簡世壽攝)

Sitting around the bell

梵王渡公園中 (陳傳霖攝)

The Jessfield Park.

中國公學女生五十米起點圖中X第一吳珠還女士△第二俞竹貞女士○第三張萍女士！(王賓攝)

The above showing the start of Girls' 50 meters dash in the China National University Woosung. X the first, Miss Wu Chu-yan, △ the second, Miss Yu Choh-tseng, and O the third, Miss Chang Ping.

㊤ 中 ㊦ 清心女校初中部畢業生

The above three pictures showing the Junior Middle Graduates of the Mary Farnham Girl School in 1928.

劉文釆女士持志大學本屆畢業生

Miss Liu Wen-tsai, graduate of Tze Chih University in 1928.

劉承惠女士持志大學本屆畢業生

Miss Liu Chen-wei, graduate of Tze Chih University in 1928.

清心女校本屆中學畢業生

Graduates of the Mary Farnham Girl School in 1928.

朱耀珍女士 (莫仲良攝)

Miss Chu Yao-cheng.

胡惜蒼女士 (莫仲良攝)

Miss Hu Shih-chong.

汪佩韻女士 (莫仲良攝)

Miss Wang Bei-yuen.

朱佩貞女士 (唐僧攝)

Miss Chu Bei-ching.

葛益娟女士 (唐僧攝)

Miss Koh Yih-chueng.

徐其鈺女士 (唐僧攝)

Miss Hsu Chi-choh.

曾合翠女士 (唐僧攝)

Miss Tseng Heh-chuen

教員張佩英女士 (唐僧攝)

Miss Chang Bei-ying, the teacher.

周同光女士 (唐僧攝)

Miss Chow Tong-kwang.